conexión Latina

OCALA - FLORIDA AÑO 7 EDICIÓN # 62 EL PERIÓDICO LATINO DE CENTRO Y NORTE DE LA FLORIDA - / SEP - OCT 2014

Alta tensión ante crisis mundial

Guerras y Ebola reto mundial

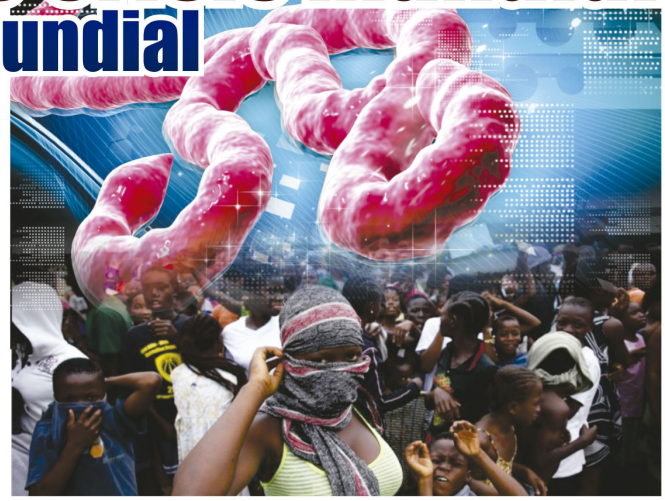

Por Fausto Pazmin

Vivimos en un planeta que viene enfrentando un enorme problema como el calentamiento global, fenómeno que ha afectado la producción de alimentos y ha intensificado las catástrofes naturales que azotan a muchos pueblos. Cuando se ha identificado la gravedad del problema, cuando parece que existiera una conciencia mundial en torno al tema, cuando se esperaba una acción decidida y frontal de los líderes mundiales ante este gigantesco desafío, surgen desafortunadamente otros retos que desvían la atención mundial. Los ojos del mundo se enfocan hoy en las cruentas guerras que azotan el Medio Oriente, África y Europa. Han surgido en Irak y Siria facciones extremistas (ISIS) que con su violencia aterrorizan poblaciones enteras, lo mismo ocurre en Nigeria con el grupo Boko Haram, a esto se suma la crisis de Ucrania y la violencia en Gaza entre otros focos de conflicto. La despiadada barbarie de estos grupos terroristas parece que no tuviera límites y se atreven incluso a desafiar osadamente al mundo entero; líderes mundiales se han unido ahora para tratar de impedir que continúen con sus horrendo crimines y planes de expansión. A todo esto se suma la crisis mundial provocada por el Ebola que requiere también acciones inaplazables en todo el planeta para lograr su control. En esta edición presentamos en perspectiva a nuestros lectores lo que está ocurriendo hoy en el mundo en torno a estos inaplazables e ineludibles retos mundiales.

Pág. 2, 3

"Elecciones Locales"

En la Recta Final

Jornada Trascendental

Ocala.- Los procesos electorales además de definir los nombres de quienes ocuparan las posiciones de gobierno definen fundamentalmente la manera cómo vamos a ser gobernados pues detrás de cada nombre hay un plan de acción de gobierno a seguir. Cada candidato tiene unas ideas y un programa de propuestas que debemos de alguna manera conocer para tomar la decisión correcta y elegir a quien verdaderamente represente nuestros intereses y los los de la comunidad en general. Las elecciones locales adquieren especial trascendencia pues a quienes elegimos les corresponde tomar las decisiones que afectaran directamente nuestro entorno, nuestras escuelas, nuestra ciudad, nuestro condado, nuestro Estado. En esta edición entérese cuales candidatos superaron las elecciones primarias y las posiciones que estarán en juego

Pág. 4, 8, 10, 12

Busca Conexión Latina en los Condados de Marion, Alachua, Lake, Columbia
Ciudades como: Ocala, Gainesville, Belleview, Dunellon, Lake City, The Villages

Ocala StarBanner
Your source for everything OCALA!
352-867-4010 or www.ocala.com

Amenaza Mortal, "Alerta Mundial"

El ÉBOLA en perspectiva

El brote del ébola en África Occidental, con más de tres mil 800 fallecidos, es hoy la mayor emergencia sanitaria mundial desde la aparición del SIDA en la década de 1980, según un experto estadounidense. Cálculos del Banco Mundial indican que el impacto económico de la epidemia en Guinea, Liberia y Sierra Leona es grave y pudiera ser catastrófico si la crisis tiene un alcance regional más amplio, pues la enfermedad podría afectar a más de un millón 400 mil personas para mediados de enero próximo. El virus comenzó a ocasionar fuertes afectaciones a la economía global y el daño estimado para finales de 2015 superará los 32 mil millones de dólares, dijo el presidente del Banco Mundial, Jim Yong Kim. Debido a la posibilidad de que el ébola provoque costos económicos masivos en África Occidental, la comunidad internacional debe romper los obstáculos logísticos actuales y enviar allí más médicos y personal sanitario, dijo Kim a la cadena televisiva estadounidense MSNBC. La Organización Mundial de la Salud (OMS) pronosticó que a principios de diciembre el número de personas infectadas con el virus ébola alcanzará su pico de contagios en hasta 10.000 casos por semana para luego iniciar un descenso gradual si se ponen en funcionamiento sus recomendaciones y protocolos para contener la enfermedad. El virus está en plena expansión geográfica en Liberia, Guinea y Sierra Leona (los países más afectados), la amenaza se cierne sobre sus fronteras y la falta de personal local e internacional es aún acuciante. Hasta ahora, la cifra de muertos por el último brote, que se reportó por primera vez en Guinea en marzo y es considerado el peor desde 1976, cuando se descubrió el virus, alcanzó los 4447 sobre un total de 8914 casos, informó Bruce Aylward, director general asistente de la OMS. La OMS dijo que hasta ayer había un promedio semanal de 1000 contagios y el porcentaje de mortalidad se mantenía en el 70% de los afectados. Para lograr que la curva de crecimiento comience a descender , previamente se debe haber logrado la meta "70-70-60", es decir, lograr que en el plazo de dos meses (60 días desde el 1° de octubre) se consiga que el 70% de los infectados estén aislados y que el 70% de los entierros se haga de forma digna pero segura, para contener así dos de los principales vectores del contagio.

Qué es el Ébola, de donde proviene?.- El ébola es una enfermedad infecciosa viral aguda que produce fiebre hemorrágica en humanos y primates (monos, gorilas y chimpancés), que se descubrió por primera vez en el año 1976 por el Dr. David Finkes, cuando se presentaron varios casos de fiebre hemorrágica en Zaire y Sudán. El nombre del virus se debe al río Ébola, geográficamente ubicado en Zaire. El virus es uno de los dos miembros de una familia de virus de ARN (ácido ribonucleico) llamado Filoviridae. Existen cinco serotipos del virus del Ébola: Ébola-Zaire, Ébola-Sudán, Ébola-Costa de Marfil y Ébola-Bundibugyo. El quinto serotipo, el Ébola-Reston, ha causado enfermedad en los primates, pero no en humanos. Es una infección que se caracteriza por una alta tasa de mortalidad, que oscila entre el 50% y el 95% de los afectados. Debido a su naturaleza letal, este virus es considerado como un arma biológica.

Cuáles son sus síntomas? Los síntomas son variables; al comienzo suele ser, generalmente, súbito y caracterizado por fiebre alta, postración, mialgia o dolor muscular severo, artralgias, dolor abdominal y cefalea. En un lapso de una semana, aparece en todo el cuerpo una erupción, frecuentemente hemorrágica, vómitos y diarrea. Las hemorragias se presentan generalmente desde el tubo gastrointestinal, haciendo que el infectado sangre tanto por la boca como por el recto. La tasa de mortalidad es alta, alcanzando el 90% y los pacientes generalmente mueren por shock hipovolémico por la pérdida de sangre.

Como se trasmite?.- La OMS señaló que se cree que los murciélagos de fruta pueden ser el huésped natural del virus del ébola en África y que transmite el virus a otros animales. Los humanos contraen el ébola a través del contacto con los fluidos corporales de los animales infectados. La OMS señaló que en África hubo casos documentados de humanos que enfermaban después de tener contacto con chimpancés, gorilas, murciélagos de fruta, monos, antílopes de bosque y puercoespines muertos o enfermos. Se dice que posteriormente el ébola se propaga de humano a humano a través del contacto con fluidos corporales que contienen el virus. El virus puede propagarse a través del contacto con un objeto contaminado con secreciones infectadas. El contacto directo con los cadáveres de víctimas del ébola también puede provocar una infección y el virus puede transmitirse a través del semen infectado hasta siete semanas después de la recuperación clínica.

Tratamiento.- El virus del Ébola, como todos los virus "calientes", no tiene cura y ningún tratamiento específico. El tratamiento que se utiliza en la actualidad es de sostén, soporte cardiopulmonar y de medicina intensiva, teniendo en cuenta el aislamiento del paciente y la protección de riesgo biológico para los prestadores de salud. Los expertos señalan que una de las razones por las cuales aún no hay una cura para el ébola es que, aunque letal, la enfermedad es relativamente poco común, los brotes hasta el momento han sido esporádicos y muy localizados. Los casos de ébola son relativamente bajos comparados con otras enfermedades como la malaria y el dengue hemorrágico. El virus se propaga a través del contacto con los fluidos corporales de la persona infectada. Eso explica en parte el hecho de que las compañías farmacéuticas no tengan muchos incentivos para invertir en la búsqueda de una cura.

Dos contagiados en EE.UU. nuevas medidas de control para evitar errores.

Un trabajador sanitario que atendió al enfermo de ébola fallecido en el hospital de Texas está infectado por el virus, lo que lo convierte en el segundo contagiado por esta enfermedad en EE. UU. La enfermera será trasladada al hospital Emory de Atlanta, donde ya fueron atendidos con éxito dos personas con el virus, informó el director del los Centros de Control y Prevención de Enfermedades (CDC), Thomas Frieden. "El segundo trabajador sanitario es el individuo que está siendo trasladado de Dallas a Emory (Atlanta) y seguimos evaluando cualquiera que tenga síntomas", dijo Frieden en conferencia de prensa. Por su parte, el presidente Barack Obama dijo en una reunión en la Casa Blanca que se debería enviar un equipo capacitado dentro de las 24 horas después de que se presente un caso para asegurar que se sigan los protocolos adecuados ante el virus. Esta segunda enfermera contagiada, identificada como Amber Joy Vinson, de 29 años, fue internada en la noche del martes en el Hospital Presbiteriano de Dallas después de haber registrado una ligera fiebre. Frieden aseguró que es "muy bajo" el riesgo de contagio a otros pasajeros de este vuelo, el 1143 de Frontier Airlines, desde Cleveland a Dallas/Fort Worth. A pesar de ello, el responsable de los CDC dijo que se preparan para posibles nuevos casos de ébola en el país en los próximos días.

Frieden aseguró que la enfermera no debería haber subido a ese avión y aseguró que en el futuro las personas que estén siendo vigiladas debido a un posible contagio de ébola no podrán tomar vuelos comerciales. La enfermera se encuentra ingresada en el Hospital Presbiteriano de Dallas, donde fue atendida la primera víctima de ébola en Estados Unidos, el liberiano Thomas Eric Duncan, y donde también se encuentra ingresada la trabajadora sanitaria Nina Pham, el primer caso de contagio en el país. Frieden dijo que "claramente" se cometió un error durante el tratamiento de un hombre que murió de ébola en Texas y que eso llevó a la infección de dos trabajadoras sanitarias. Dijo ademas, que se profundizará la formación y entrenamiento de los trabajadores de salud y que se harán esfuerzos para intentar reducir el número de personas destinadas a tratar casos de ébola.

Riesgo de contagio bajo

El riesgo de contagio es muy bajo, pues se trata de un virus que se transmite por contacto directo y solo cuando la enfermedad ya muestra sus síntomas. Además, no todos los síntomas conllevan el mismo riesgo de contagio. Los primeros síntomas en aparecer, después de un período variable que va de los dos a los 21 días y que en general suelen aparecer a los diez días, son en la mayoría de los casos dolor de cabeza, fiebre alta, dolor muscular y dolor en el vientre. En estas etapas los fluídos que pueden transmitir la enfermedad son la saliva, las lágrimas y en contadas ocasiones, el sudor. Pero en etapas más avanzadas, aparecen síntomas que facilitan mucho más el contagio, como son la diarrea, los vómitos y las hemorragias. Aun así, las recomendaciones del Centro de Control de Enfermedades de Estados Unidos pueden disminuir el riesgo de contagio.

Medidas de protección.- Aún no hay vacuna contra el ébola y los tratamientos experimentales aún no están puestos a punto. Pero el CDC recomienda: Lavarse las manos con jabón frecuentemente, o usar geles higienizantes con base alcohólica.*No tocar los fluídos de personas enfermas.* No tocar objetos que puedan haber estado en contacto con personas enfermas o con fluídos de enfermos, ya se trate de ropa, instrumental médico.* No tocar a una persona que haya fallecido a causa del ébola.

¿Qué hacer si has estado expuesto?.- Se recomienda controlar la temperatura corporal dos veces al día* Vigilar la aparición de síntomas como dolor de cabeza* Vómitos * Dolor abdominal y hemorragias, y acudir al médico si hay sospechas. Durante el tiempo de búsqueda de síntomas, el CDC considera que se puede hacer vida normal e ir al trabajo.

¿Qué fluídos son los más contagiosos? Un estudio realizado durante el brote de ébola de Uganda en el año 2000, en el que se produjeron 425 casos y 224 muertes, calculó cuáles eran los fluídos más contagiosos. Para ello, halló el porcentaje de muestras de cada fluído en las que se encontraron virus: Lágrimas: virus presente en el 100% de las muestras. Sangre de la nariz: 100%. Leche materna: 100% (pero solo había una muestra y el dato no es representativo). Saliva: 67%. Heces: 50%. Semen: 50% (pero solo había una muestra y el dato no es representativo).

Se intensifican ataques contra el EI

Aviones cazas y bombarderos de EE.UU. lanzaron 18 ataques aéreos contra objetivos del Estado Islámico (EI) en la ciudad siria de Ain al Arab (Kobani), cerca de la frontera con Turquía, informó hoy el Pentágono. Los golpes, realizados en horas de la noche el pasado 15 de octubre y primeras horas del 16, destruyeron "múltiples posiciones de combate de los extremistas y dañaron 16 edificios ocupados por estos en esa localidad", añade la nota del Departamento de Defensa. Según el mando militar estadounidense, los ataques contribuyeron a retardar el avance de los extremistas en Kobani, pero la información advierte que la situación en el terreno es muy cambiante porque los grupos armados islamistas intentan ganar territorio a pesar de la resistencia de las milicias kurdas. Además, las aeronaves norteamericanas ejecutaron cinco bombardeos en igual período contra blancos del EI en el norte de Iraq. La actual campaña aérea en Iraq comenzó el 8 de agosto pasado, y en territorio sirio se realiza desde el 23 de septiembre sin la anuencia del Gobierno de Damasco, que ha expresado su disposición a combatir el terrorismo, sobre la base del respeto a la soberanía nacional y el derecho internacional. Por su parte el ejército sirio abatió a numerosos extremistas armados en la extensa región de Guta oriental, como parte de su ofensiva en la periferia de esta capital, reportaron hoy fuentes militares. Al menos 18 radicales murieron, entre ellos varios sauditas y norafricanos, en el distrito de Jobar, el más cercado a esta urbe que controlan los fundamentalistas. Según la fuente, citada por el portal noticioso Al Masdar News, las fuerzas armadas liberaron hasta la fecha el 75 por ciento de ese barrio, tras semanas de fieros combates contra el Ejército del Islam. En la ciudad de Harasta, también en Guta oriental, los uniformados mataron a seis extremistas durante una reunión, entre ellos el saudita Bilal Al Mari, uno de sus cabecillas. Entretanto, otros 30 armados perdieron la vida tras un bombardeo de la aviación siria cerca de un puente en el pueblo de Erbeen. La pasada semana las unidades castrenses arrebataron la localidad de Ain Terma, cercana a esta capital, y unos ocho kilómetros cuadrados de terreno circundante al Ejército del Islam, que sufrió fuertes pérdidas. El objetivo final de la batalla por Guta oriental es la ciudad de Duma, el principal bastión de los radicales en las inmediaciones de esta urbe, confirmó un oficial a Prensa Latina. En las últimas semanas, el ejército también liberó en esa zona la región de Al Maamel, el barrio de al Dekhaniyeh, y las ciudades de Mleha y Adra. Esta última es considerada estratégica porque cuenta con uno de los principales parques industriales del país y además domina la carretera internacional Damasco-Homs.

Yihadistas avanzan en medio de bombardeos

El grupo Estado Islámico (EI) ha realizado importantes avances en Irak pese a los constantes ataques aéreos liderados por los Estados Unidos, admitió el enviado de Washington en la coalición internacional que combate la agrupación radical. Desde el 8 de agosto pasado, la coalición liderada por Estados Unidos ha llevado a cabo alrededor de 436 ataques aéreos contra blancos del EI en Iraq y Siria, la mayoría a cargo de la aviación militar norteamericana, según el Comando Central, entidad del Pentágono que supervisa las operaciones en Medio Oriente y zonas adyacentes. Los bombardeos contra los extremistas en territorio sirio se llevan a cabo desde el 23 de septiembre, sin la anuencia del gobierno de Damasco, que ha expresado su disposición a cooperar en la lucha contra los terroristas sobre la base del respeto a la soberanía y las leyes internacionales. Aunque el Gobierno de Irak y las fuerzas kurdas han tenido éxito en detener o presionar el repliegue de los militantes el EI, en varias batallas clave, incluidas unas cerca de la represa de Mosul, trascendió que el grupo tiene "impulso táctico" en otras áreas. El contralmirante reconoció que Estados Unidos y sus aliados de la coalición están preocupados por la situación en Irak, donde extremistas del EI han avanzado mucho en el oeste de la provincia de Anbar. El presidente Barack Obama manifestó particular preocupación por Kobane, que se ha convertido en un campo de batalla simbólico en la lucha contra el Estado Islámico.

Sera "una campaña a largo plazo" Afirma Obama

El presidente Barack Obama dijo a sus aliados occidentales y árabes enzarzados en la lucha contra el EI que se trata de "una campaña a largo plazo". "No existen soluciones rápidas. Todavía estamos en las primeras etapas", dijo Obama en Washington después de reunirse el martes con los principales jerarcas militares de más de 20 países aliados involucrados en la campaña. "En lo que respecta al esfuerzo militar, habrá días de progresos y habrá períodos de reveses", agregó el mandatario. Obama manifestó particular preocupación por Kobane, que se ha convertido en un campo de batalla simbólico en la lucha contra el EI, y acerca de la posibilidad de detener el avance de los yihadistas en la provincia de Al Anbar (oeste de Irak). Ankara acantonó tropas, tanques y artillería a lo largo de la frontera -en algunos casos a pocos cientos de metros de los combates- pero no ha intervenido. Turquía, que es miembro de la OTAN, todavía no ha autorizado a los aviones estadounidenses a efectuar ataques desde su territorio y complicó la situación el martes bombardeando blancos de rebeldes kurdos en el sudeste del país. La asesora de seguridad nacional de la Casa Blanca, Susan Rice, dijo que la campaña contra el Estado Islámico (EI) en Iraq y Siria será a largo plazo, sin la presencia de fuerzas terrestres estadounidenses. Rice señaló que las tropas iraquíes son las que participarán en esta operación para derrotar a los yihadistas en el terreno, y reiteró la promesa del presidente Barack Obama de no enviar ese tipo de unidades de infantería a la nación árabe. "Tienen que ser agrupaciones iraquíes, porque esa es una guerra de ellos, en su propio territorio", añadió Rice en el programa dominical "Meet the Press" de la cadena televisiva NBC. Estos son los primeros días de la implementación de nuestra estrategia contra los fundamentalistas, haremos lo que podamos desde el aire, apoyaremos a los militares iraquíes, a los kurdos y a las bandas antigubernamentales en Siria, agregó la funcionaria.s

"Elecciones Locales"
Jornada Trascendental

DENISE DYMOND LYN
Circuit Court Judge Dist 5

1 - ¿Podría contarnos sobre sus orígenes, y le gustaría compartir con nosotros algo de su familia?
Yo crecí en Nueva Jersey antes de alistarme en la Fuerza Aérea de los Estados Unidos. Servi durante seis años antes de abandonar el servicio y comenzar mi universidad y estudios en la facultad de Derecho. Desde que me gradué de la Facultad de Derecho me he establecido en Inverness donde he estado practicando Leyes por poco más de 17 años. Estoy muy involucrada en mi comunidad, administrando un pequeño equipo de la liga, sirviendo en los Rotarios, y como voluntaria para ayudar a los niños de crianza que están involucrados en los procesos judiciales.

2 - En pocas palabras, ¿qué puede decirnos de su carrera, formación y experiencia?
Tengo experiencia como abogado litigante, tanto a nivel de tribunal de primera instancia y tribunales de apelación. He representado a clientes en todos los niveles del sistema judicial en la Florida desde el Tribunal del Condado, Tribunal de Circuito, Tribunal de Apelaciones de Distrito y la Corte Suprema de la Florida. Representé a la ciudad de Inverness como su Abogado de la Ciudad y serví como consejera general para el Tasador de Propiedades del Condado de Citrus. Durante los últimos seis años he estado sirviendo como una Magistrada Especial, presidiendo casos e introduciendo órdenes escritas. Me ocupo del manejo de todos los diferentes tipos de casos, incluyendo los casos de propiedad de bienes, sucesiones, casos de bienes raíces, adopciones, custodia de niños y de los casos de apoyo, los casos de divorcio y casos de dependencia, por nombrar algunos. Tengo una firma privada la cual opero como una pequeña empresa. Tengo empleados y entiendo lo que es manejar un negocio en estos difíciles tiempos económicos. Mis experiencias jurídicas, así como mis experiencias en la vida me ayudaran en la comprensión de las personas y de las situaciones que tendré ante mi como juez.

3 - ¿Cuáles considera son los dos mayores problemas del sistema de justicia en nuestro país? Por favor respuesta a un máximo de 100 palabras
Uno de los mayores obstáculos a la justicia es la demora, y en seguendo lugar, nuestro sistema a menudo ignora el hecho de que las acciones de un miembro de la familia a menudo afectan a toda la familia.

4 - ¿Cuáles cree que serían las soluciones a estos problemas, o lo que podría hacerse para avanzar en la búsqueda de estas soluciones?
Si un litigante o una de las partes tienen que esperar demasiado tiempo para llegar a la corte, sea un asunto civil o un caso criminal, la justicia es negada. Voy a trabajar dentro del sistema para asegurarme de que los casos se muevan rápidamente y para que las cuestiones simples puedan ser atendidas sin esperar meses y meses. Voy a preparar rápidamente las órdenes después de que los casos sean escuchados. Los jueces suelen pasar por alto el efecto de malas decisiones en toda la familia. Creo que el sistema judicial debe poner más atención y tener una mirada más integradora a problemas individuales para hacer frente a los problemas primordiales familiares o de la comunidad que contribuyen al problema. Me aseguraré de que si una familia está en la corte, que todos los asuntos relativos a esa familia sean llevados ante el tribunal en el mismo momento, de forma que toda la situación se puede considerar a la vez.

5 y 6 - ¿Por qué ha decidido presentarse como candidata en esta elección? ¿Y qué puede esperar de usted la comunidad en el condado si usted es elegida?
Hace mucho tiempo me comprometí con el servicio público. Así estuviera sirviendo en la Fuerza Aérea de los Estados Unidos, o estando a cargo de un equipo de la liga, yo creo en retribuir a mi comunidad. De acuerdo con este compromiso, creo que como abogada el mayor beneficio que puedo ofrecer a mi comunidad es servir como juez. Quiero utilizar mis habilidades, formación y experiencias de vida para servir a mis amigos y vecinos.

7 - Por último, ¿qué mensaje le gustaría expresar a la comunidad latina del área?
Me gustaría que la comunidad sepa que cuando esté en el tribunal no veré color, sexo o condición. Voy a tratar a todas las personas por igual, independientemente de si el individuo es representado por los abogados públicos o abogados privados. Todo el mundo merece una oportunidad para presentar su caso y necesitan disponer de tiempo suficiente para preparar sus argumentos. No voy a basar mis decisiones en factores externos tales como la raza, el sexo o el estado en la comunidad. También voy a seguir siendo activa en la comunidad al igual que lo era antes de ser elegida. Todavía me verán fuera trabajando para hacer de nuestra comunidad un lugar mejor para todos!

DAVE KOLLER
US CONGRESS Dist. 11

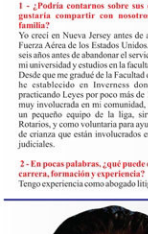

1 - ¿Podría contarnos sobre sus orígenes su carrera, experiencia, y le gustaría compartir con nosotros algo de su familia?
Nací en Long Island, Nueva York y era 1 de 5 chicos. Como un adulto joven, mi familia se hizo cargo de los bebés de crianza y así me di cuenta desde el principio en la vida en la forma de servir a los más frágiles. Ahora tengo 43 años, estoy casado y soy padre de cuatro niñas. Mi suegra también vive con nosotros y requiere atención y cuidado, por lo que en muchos sentidos creo que somos la familia típica Estadounidense. He trabajado para los adultos con discapacidades desde que tenía 17 años de edad. En 1996, me mudé a la Florida y comencé mi propia empresa en 1998 en respuesta y por la petición de trabajar con personas que son un reto y que salen de un ambiente institucionalizado. Continúo trabajando con las personas para ayudarles a ser tan independientes como sea posible mientras que vivan en la comunidad. He aprendido a poner siempre mis consumidores en primer lugar, asegurar de que la calidad es la prioridad, ya que siempre parece que tenemos que hacer más con menos, y a pesar de estos desafíos, mi compromiso, dedicación, apreciación y la valoración de las personas que trabajan con y para nosotros, me ha permitido continuar esta importante labor.

2 - ¿Cuáles considera son los mayores problemas que afectan el desarrollo de nuestro estado y nuestros condados en el nivel de vida de sus ciudadanos?
La falta de oportunidades de trabajo y bajo porcentaje de empleos con salarios dignos. Establecer salario digno de empleos bien remunerados, la ampliación de la educación y la capacitación profesional.

3 - ¿Cuáles cree serían las soluciones a estos problemas, o que podría hacerse para avanzar en la búsqueda de estas soluciones?
Necesidad de aumentar el salario mínimo a un salario digno. Creación de un crecimiento de la pequeña empresa, el crecimiento de negocios de minorías, así como el establecimiento de trabajo de producción que responde a las necesidades del siglo 21.

4 - ¿Cuál es su opinión sobre el tema de los estudiantes sobradores (Dreamers) que desean alcanzar un nivel de educación profesional, pero que no tienen un estatus migratorio?
Tenemos que crear un protocolo para un sistema de inmigración legal para que todas las personas que desean seguir el Sueño Americano y continuar su educación puedan tener la oportunidad de lograrlo.

5 - ¿Cree usted que en este país, que es considerado un ejemplo en el mundo en el tema de la igualdad y los derechos; aún se necesita trabajar más en la eliminación de algunos tipos de discriminación, la remuneración por género o algún otro tipo de trato desigual?
Sí siempre debemos esforzarnos para una mayor inclusión para todos los estadounidenses, ya que es verdaderamente la diversidad lo que constituye la fibra de nuestra nación.

6 - ¿Cuál es su opinión sobre el tema de la inmigración en este país?
La reforma migratoria es una prioridad para mí. Para que sigamos fortaleciendo nuestra nación tener establecido un sistema justo y equilibrado que sea accesible y listo para usar para todas las personas que desean venir y encontrar su futuro.

7 - ¿Por qué ha decidido a presentarse como candidato en esta elección? ¿Y qué puede esperar de usted la comunidad en el condado si es elegida?
Estoy cansada de la política de partidos. Estoy cansado de la gente en nuestro gobierno que no toma medidas, tenemos graves problemas, y necesitamos gente seria con respuestas serias. Estoy corriendo porque sé que puedo hacer una diferencia; de la manera en que hare la diferencia será luchando por mi comunidad, luchando por la igualdad, trayendo orgullo, honestidad, y la lealtad de nuevo a una posición que ahora se considera como corrupta y rota. Mi Comunidad puede esperar tener un Congresista quien estará allí para escuchar, apoyar y luchar por ellos. Seré un Congresista al cual usted será capaz de llamar con sus preguntas e inquietudes y obtener respuestas y resultados.

8 - Por último, ¿qué mensaje le gustaría expresar a la comunidad Latina del área?
Estoy en el lado de la gente que deseo representar los componentes del distrito 11. Deseo trabajar para el pueblo y hacer que el gobierno comience a trabajar para sus ciudadanos una vez más. Cree y podrá ser.

conexión Latina
EL PERIÓDICO DE NUESTRA COMUNIDAD
Norte/central Florida

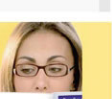

Contenido variado y profesional
- Información local
- Noticias
- Inmigración
- Salud
- Educación
- Entretenimiento y más...

"Un pueblo sin cultura es un pueblo sin alma"

LO QUE NO SE ANUNCIA NO SE VENDE

ANUNCIA AQUÍ
El periódico de la familia Hispana
(352)342-9804 / (352)207-6824

Tensión y expectativa por protesta de paraguas en Hong Kong

Hong Kong se enorgullece de ser uno de los centros del capitalismo financiero, con sus elegantes rascacielos, su sistema jurídico heredado de la colonización británica, su respeto de las normas internacionales y su bullicioso puerto. Sin embargo, esta ciudad, que en 1997 fue regresada a China, no ha logrado terminar con sus bandas criminales organizadas, de siniestras tradiciones y pasado violento. Y los manifestantes prodemocráticos, que paralizan desde el 28 de septiembre varios barrios de Hong Kong para exigir a Pekín un verdadero sufragio universal, temen que las tríadas comiencen a involucrarse en la política. También las acusan de haber enviado a hampones para atacar a los manifestantes, como ocurrió en Admiralty, el barrio de los ministerios. La policía reconoció que ocho personas que fueron arrestadas en Mongkok eran sospechosas de tener vínculos con las tríadas. El 31 de agosto la ANP decidió dejar en manos de un comité próximo al régimen la selección de los candidatos para la jefatura de Gobierno de Hong Kong en 2017, lo que incitó a los estudiantes a poner en marcha la "revolución de los paraguas", como coloquialmente se ha apodado a este movimiento, que ya cumple más de tres semanas. Los manifestantes, una mezcla de estudiantes y activistas de un grupo llamado Occupy Central, ocupan desde hace días puntos clave de Hong Kong, en demanda de que las próximas elecciones en el territorio sean completamente democráticas. China, que tiene control sobre Hong Kong, dice que los residentes pueden votar, pero que escogerá los candidatos que son elegibles por el gobierno chino. Es la tercera semana de acción por parte de los activistas, que pretenden presionar a las autoridades de China y Hong Kong para que respondan a sus demandas de reforma. Autoridades de Hong Kong se han comprometido a conducir una investigación imparcial sobre un video que parece mostrar varios oficiales de policía vestidos de civil golpeando a un manifestante prodemocracia. El video ampliamente difundido muestra a los oficiales cargando al hombre a una esquina oscura, donde fue tirado al piso y pateado y puñeteado repetidamente mientras otros están parados alrededor, aparentemente observando. "La policía expresa su preocupación por el video que muestra varios oficiales vestidos de civil quienes están bajo sospecha por uso excesivo de la fuerza", dijo el Departamento de Servicios de Información de Hong Kong. Amnistía Internacional llamó a la indagación de cualquier oficial que haya actuado fuera de la ley. Otro grupo importante de manifestantes, la Federación de Estudiantes de Hong Kong, emitieron un comunicado llamando a la renuncia del comisionado de la policía, Andy Tsang Wai-hunh, y otros comandantes que impidieron a los manifestantes retomar la avenida Lung Wo el martes esta noche. Un total de 45 personas -37 hombres y 8 mujeres- fueron arrestados por una presunta asamblea ilegal y obstrucción del trabajo policial, indicó la autoridad, mientras que los manifestantes acusan a la policía de utilizar gas pimienta. Miles de personas salieron a las calles al comienzo de las protestas, pero las cifras se han reducido en los últimos días. El líder de Hong Kong, CY Leung, dijo que los manifestantes no tienen ninguna posibilidad de cambiar la postura de Pekín sobre una reforma constitucional y añadió que las protestas están fuera de control. Los manifestantes prodemocráticos que se manifiestan desde hace semanas en Hong Kong reaccionaron indignados a las declaraciones del jefe de gobierno, y aseguraron que "de hecho es el gobierno el que está fuera de control, un gobierno que lanza gases lacrimógenos contra ciudadanos desarmados y da por finalizado unilateralmente el diálogo con los estudiantes", señalaron los tres principales grupos organizadores de las protestas en un comunicado.

Reaparece el líder norcoreano Kim Jong-un

Medios estatales en Corea del Norte informaron de la reaparición en público del mandatario Kim Jong-un, para visitar un recién construido complejo habitacional. Se trata de su primera aparición pública desde el pasado 3 de septiembre. El diario oficial norcoreano Rodong Sinmun publicó varias fotos de Kim con lo que parece ser un bastón. El mandatario luce sonriente en la entrega de los apartamentos, vistiendo su típico traje oscuro de botones y llevando un bastón negro. Pese a que la información fue publicada el pasado 14 de octubre, no especificaba el día en que Kim realizó las visitas. La prolongada ausencia de la vista pública por parte del mandatario de 31 años de edad alimentó rumores sobre su salud y sobre la estabilidad de su gobierno. La versión oficial del alejamiento de Kim eran "malestares" no bien especificados. Que no asistiera a dos importantes eventos públicos –el aniversario de la fundación del Partido Coreano de los Trabajadores, el 10 de octubre, y el día de la fundación de Corea del Norte, el 9 de septiembre– fue interpretado por muchos como un síntoma de posibles problemas políticos detrás de las cortinas, indicó el analista John Swenson-Wright, del centro de estudios londinense Chatham House. La falta de exposición pública de Kim disparó todo tipo de teorías: desde un golpe de estado promovido por la élite política y militar, supuestamente descontenta por el efecto que estaría teniendo en el país las sanciones internacionales, hasta graves problemas de salud del mandatario. Otros analistas aseguran que el joven mandatario ha perdido peso político por lo que consideran una errática política hacia la vecina Corea del Sur, que ha pasado de los gestos de acercamientos a las más acérrimas críticas. Muchos destacan que China, el único aliado regional de Pyongyang y su garante en materia de seguridad, parece cada vez más irritado por la beligerancia del presidente norcoreano.

conexión Latina
EL PERIÓDICO LATINO DE CENTRO Y NORTE DE LA FLORIDA
P.O BOX 3841 Ocala Florida 34478
TEL(352) 342-9804
CONTACTA A CONEXIÓN LATINA O ENVÍA TU INFORMACIÓN A:
conexionlatinanews1@yahoo.com

Director
FAUSTO PAZMÍN

Circulación
LUCY RESTREPO
JORGE CARVAJAL
MARIA TOWN
FERNANDO LÓPEZ

Dirección de Arte
DIEGO RUEDA

Community Relations
EDWIN QUINTANA

Ventas
GABRIEL PEÑA
PATRICIO BETETA
MERCY TORRES

Diseño y Diagramación
DIEGO RUEDA
JORGE GARCÍA
ALICIA MARTÍNEZ
MIREYA ACOSTA

Columnistas y Colaboradores
ALFONSO JARAMILLO
ABOGADO JORGE COLON
BERNARDO GOMEZ
ABOGADO EVAN GEORGE

Eventos y Notas sociales
CARMENZA GONZÁLEZ
Sección Gastronomía
SABOR Y ESTILO
RAYMOND OTERO

Redacción Internacional / Agencia de noticias Prensa Latina

Los artículos de nuestros colaboradores, cartas de lectores y contenido de anuncios publicitarios no siempre reflejan el pensamiento editorial del periódico y son responsabilidad exclusiva del autor o anunciador. Las cartas del editor son sometidas a revisión de la junta editorial para salvaguardar intereses del lector y deben ser enviadas al P.O. BOX del periódico.

Busca Conexión Latina en los Condados de Marion, Alachua, Lake, Columbia
Ciudades como: Ocala, Gainesville, Belleview, Dunellon, Lake City, The Villages

En operación simultánea desmantelan 3 casas Donde cultivaban marihuana

Ocala.- Agentes UDEST ejecutaron tres allanamientos de búsqueda simultáneos en algunas casas de la ciudad en cuyo interior se sospechaba se cultivaba marihuana. En el operativo realizado aproximadamente a las 6:15 horas de la mañana del pasado 9 de septiembre participaron equipos SWAT del condado de Marion y la ciudad de Ocala MCSO SWAT y OPD SWAT. En una de las casa allanadas ubicada en 751 SE 160th Street se produjo la incautación de 274 plantas de marihuana, una camioneta Mazda y se formalizo la detención de Orlando Rodríguez un hombre hispano de 63 años bajo el cargo de cultivo de marihuana y otros cargos diversos. En otra de las . casas ubicada en el 1723 SE 160th Street se incautaron 25 plantas de marihuana y se produjo la detención de Anna M. González mujer hispana de 29 años y Marie M. González mujer hispana de 51 años bajo cargos de cultivo de marihuana y otros cargos diversos. En una tercera casa ubicada en el 13431 SW de la 111th Street se incautaron 45 plantas de marihuana al igual que aproximadamente 3 libras de marihuana procesada, 2 armas de fuego. En este último lugar se produjo la detención de Justo Rodríguez un hispano de 66 años y Norma Miranda mujer hispana de 63 años bajo cargos de cultivo de marihuana y otros cargos diversos. Se informó sobre que una parte de las plantas incautadas correspondía a cultivo hidropónico se encontraron en total en este operativo 344 plantas en diferentes etapas de crecimiento; se estima que pueden tener un valor superior a los $340,000 dólares. Trascendió también que los capturados en su mayoría tenían vínculos familiares entre si y todos eran de origen cubano; Justo Rodríguez es cuñado de Orlando Rodríguez, casado con Norma Miranda hermana de Orlando. También fue capturada Anna González hija de Orlando Rodríguez. En este operativo participaron diferentes grupos de la ley y el orden como soporte OPD, TIU, FAU, la Unidad aérea Air-1 y Patrol.

Maria Gonzalez

Justo Rodriguez

Ana M. Gonzalez

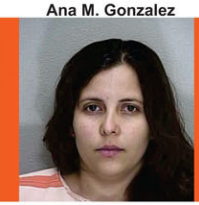

Orlando Rodriguez

Norma Miranda

Capturado con equipo de falsificación y tarjetas fatulas

Ocala.- El pasado 7 de octubre el oficial Eduardo Bustamante realizó una parada de tráfico a un vehículo, conducido por Adrián Liggins, por una violación de tinte de la ventana. Mientras hablaba con Adrian el oficial Bustamante pudo ver a un lector de tarjetas, tarjetas de regalo, y un paquete de cigarrillos con una bolsa que cuelga de ella. Después de realizar una búsqueda del vehículo se encontró cocaína en polvo y 11 falsas tarjetas de regalo que Adrian como todo el equipamiento informático necesario para producir las tarjetas falsas. Agentes especializados en fraude que las tarjetas de regalo encontradas habían sido alteradas. Aunque, Adrian reclamó "que no es mío" fue detenido y trasladado a la cárcel del condado bajo los cargos de posesión de cocaína, parafernalia de drogas, posesión de dispositivos para la falsificación y tarjetas de crédito falsificadas.

Adrian Liggins

LOS MÁS BUSCADOS DE MARION COUNTY

Brian Diehl
Nacido: 10-31-1980
Burglary of Dweling
Fianza: $15.000

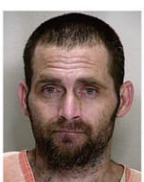

Paul Hames
Nacido: 11-10-1973
Trafficking
Methamphetamine
Fianza: $50.000

Rashad Hope
Nacido: 09-25-1993
Robbery with
fire arm
Fianza: $200.000

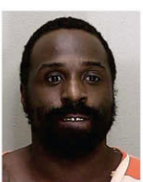

Freddie Jackson
Nacido: 05-19-1981
Trafficking
in Cocaine
Fianza: NO

Jimmy Jones
Nacido: 01-25-1972
Burglary of Dweling
Fianza: $27.250

James Mincey
Nacido: 08-07-1966
Strong Arm Robber
Fianza: $75.000

Vote Noviembre 4

Elija

DENISE DYMOND LYN

Para

Circuit Court Judge

Conocimiento, Experiencia, Integridad

Un mensaje personal de Denise:

Cuando esté considerando elegir su próximo Juez de Primera Instancia, es importante que sepa que el candidato tiene los valores correctos.

Creo que la Constitución es una bóveda en la cual nuestros fundadores colocan nuestros principios de gobierno, no una despensa de la que uno puede escoger y elegir lo que quiera. Ningún Juez debe utilizar la corte para servir a sus propias creencias o agenda personal.

Yo creo en el imperio de la ley y voy a buscar continuamente maneras innovadoras para establecer un tribunal eficiente donde el Estado de Derecho sea respetado y defendido.

Denise

Abogada con experiencia

- Más de 16 años de experiencia representando a las partes en los cinco condados del quinto Circuito.
- Representación de clientes en Sucesiones, Derecho Interno , Derecho de asociación de la comunidad, Adopciones, Bienes inmuebles y Ley gubernamental.
- Manejó los litigios civiles complejos, tanto a nivel de primera instancia y tribunales de apelación. Apelaciones manejadas resultantes en 5 opiniones publicadas.
- Se desempeñó como abogado de la ciudad de Inverness para más de 6 años y sirve como Magistrado Especial en Lake y Hernando

Servicio al País y Comunidad

- Denise sirvió en la Fuerza Aérea de los Estados Unidos y la Reserva de la Fuerza Aérea.
- Anterior miembro de la junta de Boys & Girls, Miembro del Club Rotario de Inverness. y Paul Harris Fellow, Miembro de la
- American Legion Post 155.
  Manager del equipo Pequeñas Ligas del condado de Citrus.

Respetada por sus colegas

- Elegida por los abogados del quinto Circuito para servir como su representante en la Junta de Gobierno del Colegio de Abogados de la Florida y en el Young Lawyers Division Board of Governors.
- Ex presidente y tesorero de la Asociación de Abogados del Condado de Citrus y Miembro Fundador del Citrus-Hernando Inn of Court.

Denise sirvió en la Fuerza Aérea

Denise recibió una Medalla de reconocimiento mientras servía

Denise es miembro de la Legión Americana

www.lyn4judge.com **lyn4judge**

lynforjudge@tampabay.rr.com

El quinto circuito sirve a los condados de Citrus, Sumter, Lake, Marion y Hernando

Paid for and approves by Denise Dymond Lyn Nonpartisian for 5th Circuit Judge

MARIHELEN WHEELER
US CONGRESS DISTRICT 3

1 - ¿Podría contarnos sobre sus orígenes su carrera, experiencia, y le gustaría compartir con nosotros algo de su familia?
Yo crecí en las tierras de cultivo de Western Kentucky. Comencé mi carrera como maestra en el arte cuando tenía 25 años de edad después de completar una maestría de la Universidad de Eastern Kentucky. Al mudarme a la Florida en 1982, me ubique en el condado de Levy, donde enseñé durante 10 años en Bronson y Chiefland Escuelas Primaria y en la Escuela Outward Bound Hurricane Island, un programa de educación experiencial al aire libre que sirve las a adolescentes adjudicadas, cerca de Fanning Springs. Durante este tiempo, completé un Ed MA. en educación de estudiantes excepcionales de la Universidad de Florida y también me desempeñé como coordinador del condado de Levy Very Special Arts Florida. Desde que dejé el condado de Levy, he estado enseñando arte en Westwood Middle School en Gainesville durante los últimos 20 años. He tenido el honor de ser seleccionada profesor del año. Marihelen ha estado casada con el Dr. Paul Wheeler, un terapeuta matrimonial y familiar local, por 25 años. Dr. Wheeler es el dueño / director del Centro Gestalt en Gainesville. Marihelen es madre de 3 hijos, así como mentor, madre sustituta a muchos niños de la localidad y de Kentucky que ha trabajado a lo largo de los años. Además de mi familia y mis deberes profesionales, he trabajado con una variedad de artistas locales y grupos ambientalistas como: Asociación de Educación l NOWFL03- AHORA, Miembro IAIJ, Interfaith del Condado de Alachua, miembro, 1994-presente, Florida Vida Silvestre Cuidado, Coordinadora de Educación, 2013-presente, voluntario desde hace 15 años, Coordinador del Distrito CIR Reforma Migratoria Integra Alliance for Immigrant Justice 2013-presente. Mi Trabajo como activista ha incluido 8 años de trabajar con una variedad de grupos de agua en la Florida para controlar la calidad y cantidad del agua en la región. Soy un firme defensor de la conservación del agua de los ríos y manantiales, así como nuestras aguas costeras.

2 - ¿Cuáles considera son los mayores problemas que afectan el desarrollo de nuestro estado y nuestros condados en el nivel de vida de sus ciudadanos?
La condición económica de nuestro distrito debe ser una preocupación fundamental para cualquier líder político. Hay una enorme disparidad en el nivel de vida entre muchos de los que trabajamos y criamos familias aquí y los que optan por venir para la jubilación. Las familias trabajadoras luchan por cumplir con sus obligaciones financieras, mientras que a menudo ganan un salario mínimo bajo, y muchos están sin atención de salud accesible debido a Rick Scott y la negativa de la legislatura republicana para permitir la expansión de Medicaid. Tenemos que tomar medidas para corregir esta disparidad cada vez mayor, y una parte de ese proceso es asegurar que las oportunidades económicas que creamos benefician a los pobres y la clase media, no sólo a las corporaciones y a los muy ricos. Eso significa aumentar el salario mínimo, dar a los inmigrantes una manera de trabajar legalmente, y asegurando de que nuestras comunidades tienen diversas economías que dan capacidades a todos.

3 - ¿Cuáles cree serían las soluciones a estos problemas, o que podría hacerse para avanzar en la búsqueda de estas soluciones?
La gente debe participar activamente en sus comunidades locales para asegurarse de que las necesidades de todos son comunicadas. La elección de un liderazgo adecuado para asegurar la salud y el bienestar de la familia trabajadora, la comunidad y el medio ambiente es importante. Observando y manteniendo a estos líderes responsables ante el pueblo es aún más importante. Cuando los líderes electos creen que pueden actuar con impunidad, es menos probable que representen los intereses de sus electores. La gente tiene que estar dispuesta a trabajar en conjunto para resolver problemas y dejar de lado las diferencias de origen étnico, económico, la religión, y la política por el bien de todos.

4 - ¿Cuál es su opinión sobre el tema de los estudiantes soñadores (Dreamers) que desean alcanzar un nivel de educación profesional, pero que no tienen un estatus migratorio?
Estoy a favor de los "Dreamers" en la medida que continúan su educación en el lugar donde viven. Doy clases a los estudiantes de ESOL y les doy todas las oportunidades para aprender, crecer y desarrollar sus habilidades para convertirse en ciudadanos productivos en cualquier lugar que ellos elijan para vivir. No me importa que no puedan tener los documentos necesarios para estar en este país. Me preocupo de que son niños que se sientan en mi salón de clases a la espera de aprender y que están a salvo allí. Yo haría todo lo posible en mi poder para garantizar que a estos estudiantes se les de la oportunidad de ir a la universidad o de trabajar para lo que sea que están preparados sin miedos ni prejuicios.

5 - ¿Cree usted que en este país, que es considerado un ejemplo en el mundo en el tema de la igualdad y los derechos; aún se necesita trabajar más en la eliminación de algunos tipos de discriminación, como la remuneración por género o algún otro tipo de trato desigual?
Hemos recorrido un largo camino en este país en nuestra lucha para garantizar la igualdad de derechos, pero todavía tenemos mucho trabajo por hacer. Nosotros disfrutamos de más libertades aquí que en muchas partes del mundo y es por eso que muchos quieren encontrar hogares aquí. Es irónico que un país como el nuestro todavía está luchando por la igualdad de derechos para las mujeres, los derechos civiles de las minorías y los derechos humanos de los refugiados. La "tierra de la libertad" es un hermoso sueño que todavía está en desarrollo. Debemos seguir trabajando juntos para aseguramos de que la promesa de la igualdad es para todas las personas y no solo para algunos.

6 - ¿Cuál es su opinión sobre el tema de la inmigración en este país?
La reforma migratoria debe ser abordada, y debe ser tratada inmediatamente. He sido una defensora de la reforma integral como la Coordinadora del Distrito 3 del CIR NOW (Reforma Integral de Inmigración Ahora), una iniciativa diseñada para trabajar con el congresista Yoho y para apelar por su apoyo en este tema crítico. Queríamos que el votara con nosotros para apoyar la reforma aprobada por el Senado-o, al menos que permitiera que vaya a un debate en la Cámara de Representantes. Él no lo haría. Fui con los Trabajadores Agrícolas Unidos a su oficina, y no se nos permitió reunimos con él. Florida tiene la tercera más grande población de trabajadores indocumentados en la nación, y muchas de nuestras industrias dependen de esta fuerza de trabajo. Nuestra incapacidad para proporcionarles a ellos un estatus que haría legal para ellos el poder trabajar aquí, ha puesto en peligro a sus familias y a nuestra economía. Estoy a favor de una reforma agresiva del sistema y trabajaría con cualquier persona que pudiera ayudar a conseguir este hecho.

7 - ¿Por qué ha decidido a presentarse como candidata en esta elección? ¿Y qué puede esperar de usted la comunidad en el condado si es elegida?
Estoy corriendo para las elecciones porque es el momento de restablecer el liderazgo responsable de North Central Florida. El Congresista Yoho no representa la totalidad del distrito - sólo un puñado de personas que creen en una sociedad en la que los débiles y marginados merecen ser dejado atrás. Sus puntos de vista son radicales y su historial de votación no ha hecho nada para ayudar a la gente de clase trabajadora de nuestro distrito, o para proteger el medio ambiente, o para llevar a cabo una reforma migratoria razonable. El hecho de que él no ha hecho nada por las comunidades de inmigrantes, ha dejado a las familias en peligro de riesgos de trabajo, la deportación y la trata de personas, e incluso la esclavitud. Nuestro distrito ha tenido suficiente juego político. Necesitamos a alguien que vaya a Washington y trabaje con Republicanos y Demócratas para hacer un trabajo real.

8 - Por último, ¿qué mensaje le gustaría expresar a la comunidad Latina del area?
Yo he sido una defensora de los derechos de los inmigrantes a trabajar y a vivir de manera segura en nuestras comunidades y continuare tomando este asunto hasta el final en Washington. Voy a trabajar por salarios más altos, y voy a luchar por una reforma migratoria justa, razonable y comprensiva. Necesito su apoyo para que esto suceda. Necesito el respaldo de la comunidad Latina para mostrar el poder del voto.

ANGIE BOYTON
FOR SCHOOL BOARD Dist. 4

1. Las pasadas elecciones primarias no permitieron tener un candidato elegido para su distrito y usted debe participar ahora en una nueva elección para la posición de su distrito. Cuál cree usted son las principales diferencias o coincidencias con el candidato que hoy es su oponente?
Experiencia: Mi experiencia pasada como Director de Finanzas, Presidente de la Junta de PACE Center for Girls, Supervisor Farmacéutico de Estupefacientes en Shands Hospital, miembro del Consejo Asesor de la Cruz Roja, y actual Vice-Presidente de la Junta Escolar del Condado de Marion me ha preparado para el trabajo como su miembro del consejo escolar. Para aprender acerca de mi comunidad y cómo funciona, asistí y me gradué de la Academia de Ciudadanos del Condado de Marion, Academia de Ciudadanos de la Policía en Ocala , y el Curso de Formación de Liderazgo de Campaña. Mi Rival: Sin experiencia Liderazgo. Traigo el liderazgo a la junta en mi calidad de ex Vicepresidente del Comité Ejecutivo Republicano, Federación Republicana de Mujeres de la Florida - Junta, Miembro-en-Grande, Federación Nacional de Mujeres Republicanas- presidente del Comité de Extensión-, la Junta Escolar del Condado de Marion- Relaciones Raciales Grupo de trabajo alternativo, y el Consejo Asesor de la Cruz Roja Americana. Con honor, actualmente sirvo como su representante del condado de Marion en la Asociación de Escuelas de la Florida, Finanzas, Legislativo y Comités de diversidad multicultural. Mi Rival: Sin experiencia.
Resultados comprobados-En mi campaña de 2010, yo abogue por una alternativa positiva a la suspensión fuera de la escuela. Sabemos que la suspensión escolar puede conducir a una disminución en la tasa de graduación y en un aumento en los casos de justicia juvenil. En este momento ya tenemos 4 sitios llamados el programa PASS el cual da a los estudiantes la oportunidad de recibir una educación continua con una tasa de participación de los padres del 89%. Me extenderé en las soluciones para mantener el nivel de los impuestos mediante la redacción y la presentación de dos enmiendas de política que mejoren la capacidad de nuestros distritos de reunir fondos a través de otras vías, en lugar de aumentar los impuestos. También, he votado en contra de la cuota de impacto 4 veces. Mi Rival: Sin experiencia Ambos son cristianos

2. – Cual considera usted son los puntos más débiles de nuestro actual sistema escolar?
A medida que nos adentramos en una nueva ronda de evaluación de las pruebas estandarizadas de las Normas de la Florida, creo que en lugar de fortalecer nuestro sistema escolar, los resultados pueden afectar el salario docente, rendimiento de los estudiantes, y la escuela y las calificaciones del estudiante que debilitan el sistema educativo. La falta de una financiación adecuada para nuestro presupuesto está debilitando cada vez más nuestro sistema escolar de la tecnología para el mantenimiento. Reducir el uso de las detenciones como una solución a algunas violaciones del Código de Conducta del Estudiante debe ser abordado. El objeto de la disciplina debe ser mejorar el comportamiento no sólo un castigo severo.

3. – Que podría hacerse para mejorar las condiciones de nuestro actual sistema escolar?
Con altos estándares han sido implementadas las pruebas estandarizadas a todos los distritos escolares con falta de tiempo suficiente para capacitar adecuadamente a los maestros y al personal sobre las normas de procedimiento. Necesitamos retrasar la implementación de las Normas de la Florida. Mediante la redacción y la presentación de una resolución para nuestros Legisladores de la Florida, en relación a la posibilidad de retrasar los Estándares Sunshine de la Florida por 2 años o más, permitiendo que el distrito implemente una prueba estandarizada de su elección . Además, tendríamos que pedir a los legisladores a escribir una "elección de los padres a optar por excluirse" Altos estándares escandalizaron los estatutos de prueba.

4. – Que piensa usted sobre el problema del mal manejo de las redes por algunos de nuestros estudiantes quienes intercambian fotos de contenido sexual e incluso las usan para "bullying" contra sus compañeros?
Esa es una muy buena pregunta; En primer lugar, si esto ocurrió o está ocurriendo sin duda necesita ser reportado. Este problema, si no se reporta, podría escalar y la Junta sólo es notificada cuando es reportado. Nuestra política establece que no toleraremos el acoso o la intimidación y yo apoyo tal política.

5. – Aunque una de nuestras directoras, Jayne Ellspermann of West Port High School en Ocala, FL, ha sido nombrada la Directora del Año a nivel Nacional del 2015, por la National Association of Secondary School Principals (NASSP) parece que a nivel general nuestros profesores y estudiantes aun no tienen un buen nivel en las pruebas nacionales; Que opina usted que podría hacerse para mejorar esas cifras generales en nuestro condado?.
Creo que los logros en el aula escolar han sido pasados por alto y eclipsados por las pruebas de evaluación estandarizada. Como miembro actual de la Junta Escolar del Condado de Marion, he escuchado una presentación a la Junta de la Alianza de Niños y las ideas del CEP en la "Tarjeta de Reporte equilibrado" del Sr. James. Yo veo el beneficio de tener una tarjeta de puntuación cada nueve semanas para el Departamento y el nivel de Grado de las metas requeridas. Los datos están disponibles y nuestra valoración de nosotros mismos podría ser la herramienta que necesitamos para el cierre de las brechas en las pruebas para mejorar nuestras cifras globales.

6 - Por último, ¿qué mensaje le gustaría enviar a la comunidad latina del área?
La educación es la clave del éxito, todavía. No importa su record, es esencial recibir una educación de calidad. Mientras miraba a las puntuaciones anteriores de lectura y matemáticas del FCAT vi el logro continuo global de la Comunidad Hispana, estos resultados muestran el potencial dentro de cada niño a tener éxito, no importa el reto. Un estudiante que se gradúa tendrá una buena oportunidad de convertirse en un miembro que contribuye a la sociedad. Aquel que no se gradúa tendrá una buena probabilidad de convertirse en una carga para su comunidad. Creo que, dadas las herramientas adecuadas en la educación, todos los estudiantes pueden lograr sus metas. Mi nombre es Angie Boynton, recuerde por favor votar por mí el 4 de noviembre para la Junta del Distrito Escolar # 4 del Condado de Marion.

• Deportes • Entretenimiento
• Salud • Educación • Local
• Inmigración • Noticias

ANUNCIA AQUÍ
El periódico de la familia hispana
(352)342-9804 / (352)207-6824
conexión Latina
El periódico de nuestra comunidad

Vote 4 de Noviembre

Marihelen Wheeler

US CONGRESS DISTRICT 3

Yo apoyo y voy a luchar por las familias trabajadoras, la educación pública, los veteranos y sus familias y la protección frágil del medioambiente en la Florida. Le pido su voto el 4 de noviembre.

Marihelen Wheeler

VOTE por la Familia la Equidad y la Florida.

Yo soy una educadora que ha enseñado en esta área desde hace 30 años, y entiendo los problemas que afectan a la salud y el bienestar de las familias trabajadoras. Como activista del medio ambiente, he luchado por la protección y conservación de los sistemas de agua de la Florida que soportan nuestra agricultura, acuicultura y las economías de ecoturismo. Estoy lista y capacitada para escuchar y aprender con el fin de abordar las cuestiones importantes que afectan a la gente de nuestro distrito, junto con quienes en Washington están listos para mover a nuestra nación hacia adelante.

Marihelen Wheeler

Yo apoyo y apoyaré :

- Aumentar el salario mínimo.
- La igualdad de retribución para un mismo trabajo.
- La reforma de inmigración.
- El cuidado médico asequible.
- La educación pública.
- La formación profesional
- Hacer accesible la universidad.
- La protección de nuestro medio ambiente.

Para conocer más sobre Marihelen Wheeler, visítenos en:

www.wheelerforflorida3.com

wheelerforflorida3 WheelerCampaign

Marihelen Wheeler Campaign
1505 NW 16th Ave. Gainesville, FL 32605 (352) 375-2012

Paid for Marihelen Wheeler Campaign

Resultado de elecciones Primarias

Elecciones generales jornada decisiva

El próximo 4 de noviembre los estadounidenses votarán en las conocidas como midterms (elecciones de medio término) para renovar un tercio del Senado (33 escaños), la Cámara de Representantes (365 escaños) y las gobernaciones estatales. También se eligen los candidatos para cargos locales que superaron las elecciones primarias.

¿Qué tipos de elecciones se realizan en Estados Unidos?

Hay dos tipos básicos de elecciones: primarias y generales. Además de las elecciones primarias y las elecciones generales que se realizan en años pares y que incluyen las contiendas políticas para el Congreso de Estados Unidos, algunos estados y jurisdicciones locales también realizan elecciones (primarias y generales) en años impares para elegir funcionarios cuyos puestos sean por elección. Una elección primaria es una elección de designación en la que se elige a los candidatos que competirán en la elección general. La victoria en una primaria generalmente resulta en la designación o aprobación por un partido político a un candidato para la elección general. Una elección general es una elección que se realiza para escoger entre los candidatos designados en una primaria (o por una convención, asamblea legislativa o petición) para un cargo federal, estatal o local. El propósito de una elección general es elegir finalmente entre los varios candidatos que han sido designados por partidos o que se postulan como independientes (no afiliados a un partido principal), o en algunos casos, candidatos cuyos nombres los votantes escriben en las papeletas. Las medidas como legislación propuesta (referéndums), emisión de bonos (para aprobar el préstamo de dinero para proyectos públicos) y otros mandatos de gobierno también pueden ser puestos en la papeleta de la votación.

Candidatos a gobernador en la Florida: Los candidatos a la Gobernación de Florida, son el republicano Rick Scott y el demócrata Charlie Crist. El voto latino en Florida, que representa casi el 18 % de los electores, se presenta decisivo en las elecciones del próximo 4 de noviembre, en las que se decidirá sobre la continuidad de Scott o la vuelta de Charlie Crist, quien fue gobernador republicano entre 2007 y 2011.
SCHOLL BOARD Marion County.
Distrito 4 Chase Basinger y Angie Boyton
Distrito 3 Jane Moerlie y Bobby James
US CONGRESS
Distrito 3 Ted Yoho y Marihelen Wheeler
Distrito 11 Richard Nugent y Dave Koller
CIRCUIT COURT JUDGE
Quinto circuito Mary Hacher y Denise Lyn

¿Cuándo se realizan las elecciones generales?

Se realizan el primer martes después del primer el lunes de noviembre. La elección 2014 se realizará el 4 de noviembre.
Votación anticipada en persona o por correo Octubre 23 a Noviembre 1
La mayoría de los estados dan a los votantes la oportunidad de votar en persona antes del día oficial de la elección. En estos estados los votantes pueden acercarse a un centro de votación predeterminado durante el período establecido por la ley de ese estado, que varía de 45 a cuatro días antes de la elección. Un total de 32 estados incluido Florida y el Distrito de Columbia permiten el voto anticipado en persona sin necesidad de presentar una justificación. La votación anticipada por correo también varía de estado a estado. En otros estados como Florida los votantes registrados pueden solicitar la papeleta de votación y enviar su voto por correo previo a la elección sin necesidad de presentar una justificación. Si usted ha solicitado y recibido su papeleta de votación por correo, lea las instrucciones para evitar que algún error haga que no cuente su voto. Asegúrese de firmar donde se le solicita y devuelva su voto a tiempo.

¿Quién puede votar?

Los ciudadanos estadounidenses mayores de 18 años pueden registrarse para votar. Para registrarse, los votantes deben cumplir los requisitos de residencia de sus estados, los cuales varían, y cumplir con las fechas plazo para el registro de votantes. El voto es privado y voluntario Votar es la máxima expresión del proceso democrático de EE.UU. Y en contraste con algunos países de Latinoamérica, el voto aquí es voluntario. Algunos votarán en persona, mientras que otros votarán por correo postal desde días o hasta semanas antes del día de las elecciones. Independientemente de cómo se

lleve a cabo el voto, es importante que todos los ciudadanos que reúnen los requisitos participen en las elecciones. El voto en las elecciones de Estados Unidos se realiza por votación secreta, y lo que un votante elige es privado. El "respaldo" a un candidato por parte de una organización significa que la organización apoya públicamente al candidato y aprueba la postura del candidato en cuanto a las distintas cuestiones. Si bien las organizaciones pueden alentar a los miembros a unirse en ese apoyo, es ilegal que obliguen a un miembro a votar contra su opinión propia

.

No discriminación.- Si usted cree que sus derechos como votante no han sido respetados puede reportarlo a las autoridades. Algunos ejemplos de discriminación al votar son: No permitir que un ciudadano vote por su raza, país de origen o religión *Exigir que un votante pase un examen de lectura o explique alguna parte de la Constitución de Estados Unidos para poder votar*Exigir a alguien que se quiere registrar para votar que traiga a un votante registrado que pueda dar fe de su "buena conducta" Si usted necesita más información o quiere presentar una queja, comuníquese con la Oficina de Asuntos Electorales de la División de Derechos Civiles del Departamento de Justicia llamando al 1-800-253-3931. Si necesita un traductor, dígale a la

Agradecimiento y créditos a: Gobierno Usa.gov.* Supervisor of Elections Alachua and Marion Countys, International Information Programs of U.S. Department of State, Oficina de Programas de Información Internacional, Braddock Communications, Candidatos locales.

VOTE 4 DE NOVIEMBRE

Elect DAVE KOLLER

US CONGRESS

DAVE KOLLER

Ofrece un programa sólido con un liderazgo efectivo para el Futuro de la Florida

- ☑ Crear Trabajo
- ☑ Apoyo a la Educación Pública
- ☑ Apoyar los Derechos de las Mujeres
- ☑ Apoyo a Nuestros Veteranos
- ☑ Apoyo a la campaña de Reforma Financiera Conseguir abundante dinero Fuera del Gobierno
- ☑ Proteger Nuestro Medio Ambiente
- ☑ Apoyo a los Sindicatos
- ☑ Apoyo a la Tercera Edad
- ☑ Mantener una América Segura
- ☑ Igualdad para todos

Dave Koller es un empresario local de 43 años de edad, padre de cuatro hijas maravillosas, y casado con su increíble esposa, Victoria. Dave Koller ha tenido una distinguida carrera ayudando a las personas con discapacidades. En 1996 se trasladó con su familia a Ocala, Florida, donde realizo un cambio en su carrera para trabajar para ARC de Marion en Ocala, Florida. Dave asistió a las personas desarrollando habilidades de la vida cotidiana para promover una mayor independencia, asistió a individuos para que encontraran empleos exitosos, entrenando a la persona de forma individual para asegurar la máxima probabilidad de alcanzar el éxito laboral. El siguiente gran paso en la carrera de Dave llegó cuando fundó Developmental Service Trainers en Ocala, Florida, una empresa que proporciona diversos servicios de capacitación a sus clientes incluyendo el Estado de la Florida y la Cruz Roja Americana.

Conoce el Distrito 11 del Congreso de la Florida y nuestras luchas...
Él está formando a su familia aquí y como nuestro próximo Congresista, él peleará por nosotros todos los días!

Llame al (352)282-4888 para apoyarnos como voluntario

Koller4Congress @DaveKoller2014

www.DaveKoller.com

PAID FOR BY KOLLER FOR CONGRESS

BOBBY JAMES
FOR SCHOOL BOARD DISTRICT 3

1. Los pasados elecciones presentaron un precedente raro: un candidato elegido para un distrito a actual debe participar ahora en una nueva elección para la posición de un distrito. ¿Cómo ve usted sus principales diferencias o similitudes con el candidato que fue reemplazado?

Mi amplia experiencia en el sistema escolar es una diferencia tan importante en esta elección. He estado en el salón de clases, en la oficina administrativa y en la sala de la junta escolar. Me he educado que este bien informado y es trabajador es lo que necesitamos en el consejo escolar. Entiendo lo que profesores necesitan en su trabajo, lo que los administradores piensan, así como el contexto escolar político del texto, ... no necesito ocho colegas.

2. - Cual considera usted son los puntos más difíciles de nuestro actual sistema escolar?

Financiación. La financiación ha sido reducida en los últimos años debido al desbordamiento de la matrícula y los fondos delgados. Nuestro distrito escolar no está solo en esta lucha. Hay distritos a nivelado de Florida que buscan cerrar las escuelas debido a la falta de financiación. En el condado de Marion, no tenemos en cuenta y nuestro que seguir trabajando para garantizar que nuestra Superintendencia sea pronto.

3. - Que podría hacerse para ayudar los candidatos de nuestro actual sistema escolar?

Tenemos que enfocarnos en el estudiante que es en el frente a la universidad, oportunidades de formación vocacional en lugar escuelas como una posible. Ofrecer vacaciones con la comunidad de nuestra economía y tenemos que ser capaces de proporcionar a todos estudiantes la capacidad de tener éxito en todas las carreras. No es tanto, con fines de escapacionismo, volver a añadir nuestros programas de música y de arte. Para tener un estudiante completo que a su vez se convierta en un adulto bien formado, tenemos que proveer una experiencia completa a nuestros hijos.

4. - Que piensa usted sobre el problema del mal manejo de las redes por algunos de nuestros estudiantes quienes interrumpen clases de contenido actual e incluso las usan para "bullying" contra sus compañeros?

Los padres deben que involucrarse en la vida de sus hijos ... todos los días! Los niños de hoy no entienden los efectos que tiene por el resto de sus vidas lo que ellos hagan ahora. Si eres que las redes sociales deben ser capaces de desarrollar sus mentes de deberes esta relacionados de forma y contenido actual. El dicho, "se necesita una aldea para criar a un niño" es ahora más relevante que nunca. Los padres tienen a sus hijos que hacerse 24 horas al día, la semana los siete días. Tenemos que capacitar a los padres con las herramientas necesarias para enseñar a sus hijos acerca de los peligros de las redes sociales y la intimidación conocida como "bullying".

5. - Aparte de que sea de nuestro directores, Jayne Ellingsmann de West High School Puente en Ocala, FL ha sido nominada el 2015 Directora Nacional del Año por la Asociación Nacional de Directores de Escuelas Secundarias (NASSP) parece que nuestros maestros y nivel general los estudiantes todos lo en Ocala no hacen nivel en las grandes nacionales. ¿Cual es su opinión sobre lo que se puede hacer para mejorar esto difícil problema en nuestra comunidad ?.

Tenemos que seis de nuestros profesores de alto rendimiento, enseñando para esta prueba y tomando esta prueba que el tiempo que se dedica a la enseñanza. ¿Cómo podemos tener estudiantes que sean debidamente educados que tomen poco tiempo para aprender debido a las pruebas de alta puntuación? Mrs. Ellingsmann ha tenido ideas innovadoras y conocimiento en el horario diario de su escuela. Estas innovaciones han demostrado su eficacia y cada escuela debería en capar de tener el mismo nivel de éxito. Pueden la comunidad expresarse sobre sus nuestro hijos?

6 - Por último, ¿qué mensaje le gustaría decir a la comunidad Latina del área?

Nuestra comunidad latina es una fuerza muy importante, no solo de nuestra economía y de nuestra experiencia de la comunidad, sino también en nuestro ambiente educativo. Nuestros niños aprenden de experimentar otra cultura al estar en las clases, en el aula escolar y en el patio, y es importante que la comunidad Latina se involucre en la experiencia educativa de sus hijos para asegurarse de que tienen éxito en todo lo que hacen. Nuestra comunidad Latina tiene una inversión en el condado de Marion ..... así como nuestro Sistema Escolar del Condado de Marion tiene una inversión en nuestros niños Latinos. Trabajando juntos, todos ganamos.

Inaugurada
Iglesia del Niño y Guardería

Belleview.- Como uno más de sus programas de proyección a la comunidad el Pastor Obed Rivera en compañía de su esposa y miembros de la congregación inauguraron el pasado en su iglesia de Dios Pentecostal MI, la "Iglesia del Niño" y Guardería. En esta actividad fueron entregados maletines y materiales escolares "back to school".

Law Office Of
Gabriela M. Ruiz P.A.

Abogada de Inmigración

Litigio Comercial y Civil General

- Solicitud de residencia
- Solicitud de ciudadanía
- Asilo político
- Visas de familia y de trabajo
- Visas para estudiantes
- Tutelas para individuos con discapacidades del desarrollo
- Educación especial
- Concesion de licencia y recobros para proveeedores de Medicaid

J.D. Yale Law School
B.A. Stanford University

www.gruizlaw.com gabriela@gruizlaw.com
3520 NW 43rd Street Gainesville, FL 32606
Tel. 352-224-5051 / Fax 1-866-476-9224

Malala Yousafzai

Recibe premio Nobel de la Paz
Ejemplo de tenacidad y valentía

La joven paquistaní Malala Yousafzai y el indio Kailash Satyarthi ganaron el pasado 10 de octubre el Premio Nobel de la Paz 2014, anunció en Oslo el Comité Noruego del Nobel. El jurado los premió "por su lucha contra la represión de los niños y jóvenes y por el derecho de todos los niños a una educación". "Los niños deben ir a la escuela y no ser explotados financieramente", señaló el presidente del Comité Noruego del Nobel, Thorbjoern Jagland. Yousafzai, de 17 años, fue seleccionada por su campaña a favor de la educación de las niñas. La paquistaní es la más joven en ganar el Nobel de la Paz. Los ganadores reciben una recompensa de 8 millones de coronas suecas (US$1,1 millones). La propia Malala, el papa Francisco, el médico congoleño Denis Mukwege, el exanalista de la CIA Edward Snowden y el periódicto ruso crítico del Krelim Novaya Gazeta estaban entre los favoritos según las casas de apuestas. El año pasado el galardón recayó en la Organización para la Prohibición de las Armas Químicas (OPAQ), reconocida por sus esfuerzos para eliminar esos arsenales. El gobierno del primer ministro Stephen Harper otorgará el 22 de octubre la ciudadanía canadiense de manera honorífica a la joven paquistaní Malala Yousafzai. En el 2012, Malala Yousafzai recibió un disparo en la cabeza cuando regresaba en autobús de la escuela a su casa en la ciudad de Mingora, en el noroeste de Pakistán. El motivo del ataque perpetrado por el Talibán era claro: esta joven de 16 años se había atrevido a levantar su voz para defender el derecho a la educación de las niñas. El mundo reaccionó con horror. Su padre, Ziauddin Yousafzai, se preparó para lo peor. Mientras acompañaba a su hija en el helicóptero que la trasladaba de urgencia desde el Valle de Swat a un hospital militar en Peshawar, le pedía a sus familiares que iniciaran los preparativos para el funeral. Pero después de varias semanas en cuidados intensivos Malala sobrevivió. Y aunque las balas del Talibán cambiaron su vida para siempre, no hicieron mella en su

determinación de luchar para que las niñas en su país puedan tener acceso a una educación gratuita y obligatoria. Después del incidente y de ser hospitalizada en Peshawar primero y luego en Islamabad, Malala despertó de un coma inducido a mediados de octubre en Birmingham, Inglaterra. "Abrí los ojos y lo primero que vi fue que estaba en un hospital. Veía médicos, enfermeras. Le agradecí a Dios por haberme dado una nueva vida". Contra todo pronóstico, su recuperación fue asombrosa, un tributo no sólo a la calidad del cuidado que recibió sino, según dicen los médicos, a su propia resistencia y determinación.En menos de un año Malala se convirtió en un fenómeno global. Tras una serie de operaciones para restituir su capacidad auditiva en uno de sus oídos y para reconectar un nervio facial que le devolviese el movimiento a una parte de su rostro, Malala dio un paso crucial que demostró en qué medida había superado el incidente del autobús. Malala celebró su 16º cumpleaños con un discurso frente a una asamblea de jóvenes en la sede central de Naciones Unidas en Nueva York. "Un niño, un maestro, un libro, un lápiz pueden cambiar el mundo", dijo ante una multitud que la ovacionó de pie.

Jorge Luis Colón
Su Abogado de Confianza
Honestidad, Experiencia y Determinación
Ha sido detenido o acusado? No espere mas...
¡Llámenos hoy mismo!
Le ofrecemos DEFENSA CRIMINAL con PLAN DE PAGOS
- Conducir sin licencia valida, DUI
- Búsqueda de Reducción de condena y/o fianza
- Drogas , Robo, Fraude, Asalto u otro tipo de felonías
- Revocación de probatoria o Libertad Condicional
- Violencia domestica o Asalto Sexual
- Evaluación y búsqueda de limpieza de historia criminal
Resulto usted Herido? Sufrió un Accidente? Primera Consulta GRATIS
Hacemos respetar sus derechos. Si NO Gana NO Paga!
ACCIDENTE DE AUTO Y TRABAJO
Toll Free 888-459-5051
Local 352-484-1845
7 East Silver Springs Blvd., Suite 100 Ocala FL 34470
Visítenos: www.jlcolon.com
DERECHO CIVIL / FAMILIA
- Divorcio
- Custodia y Child Support
La contratación de un abogado es una decisión importante y no debe ser basada solamente en anuncios publicitarios.
Antes de tomar una decisión solicítenos enviarle por escrito nuestras calificaciones y experiencia

Masacre en Iguala provoca repudio mundial

Policía local vinculada Alcalde prófugo

Un crimen atroz contra jóvenes estudiantes en la ciudad de Iguala en el cual habrían participado presuntamente representantes del gobierno local, policías y miembros del crimen organizado ha llamado la atención mundial y ha obligado al gobierno mexicano a militarizar la zona. Los relatores especiales de Naciones Unidas en materia de desapariciones forzadas, ejecuciones extrajudiciales y tortura advirtieron que el Gobierno mexicano está a prueba para lidiar con graves violaciones a los derechos humanos en este caso. El gobierno federal envió a la Gendarmería nacional a asumir las labores de seguridad pública en el municipio. Las autoridades han rechazado señalar cuándo habrá resultados de sus investigaciones, en lo que toca a la búsqueda de los normalistas y a la persecución de los presuntos responsables del caso. Tampoco se ha informado hasta cuándo permanecerá la Gendarmería nacional en Iguala, ni por qué el presidente Enrique Peña Nieto no ha nombrado un comisionado especial para Guerrero, como lo hizo en Michoacán.

Los hechos.- La noche del 26 de septiembre, estudiantes de la Escuela Normal Rural de Ayotzinapa tomaron por la fuerza tres autobuses de una central camionera de Iguala, con el fin de dirigirse a su institución educativa. Poco después, policías municipales alcanzaron los vehículos y les dispararon, lo que causó la muerte de tres normalistas. Mientras tanto, en otro hecho, un grupo armado disparó contra un autobús del equipo de futbol Avispones de la Tercera División y contra otro auto, lo que provocó el fallecimiento de tres personas más: el chofer del camión, un menor que jugaba en el equipo de futbol y una mujer que viajaba en un taxi. Además, según la Fiscalía General, también hubo 25 heridos. Previamente, la Fiscalía General había señalado que quien ordenó a los policías acudir al lugar donde estaban los normalistas, con el fin de detenerlos, fue el director de la policía local, Francisco Salgado Valladares, y que quien los instruyó para capturarlos y asesinarlos fue un hombre apodado el Chucky, presunto líder del grupo delictivo Guerreros Unidos. Sin embargo, los familiares dudan de esa versión y aseguran que la orden de disparar y desaparecer a los jóvenes provino únicamente de funcionarios municipales, no de la delincuencia organizada. En principio se reportó la desaparición de 57 normalistas. Sin embargo, las autoridades posteriormente reportaron que 14 fueron localizados con vida, lo que dejó el número de desaparecidos en 43. Las autoridades encontraron en Iguala 2 grupos de fosas clandestinas, 6 en un lugar con 28 cadáveres cuya identidad está bajo análisis para definir si corresponde o no a la de los normalistas; luego se reportó el hallazgo de otras tres fosas con un número similar, mas no precisado de cuerpos.

Detenidos y sospechosos.- Hasta la fecha, según lo han informado autoridades federales y estatales, se ha detenido a 36 personas. De ellas, 26 son policías municipales a quienes la Fiscalía General de Guerrero acusa de delitos como uso excesivo de la fuerza, mientras cuatro son presuntos integrantes de Guerreros Unidos GU(Cartel de narcotráfico) y de los seis restantes la PGR no ha precisado en qué están relacionados con los hechos pero uno de ellos es el cuñado del alcalde de Iguala. La Fiscalía informó que hay cuatro personas prófugas: un policía identificado como Luis Francisco Díaz; el director de la corporación policial, Francisco Salgado Valladares; el secretario de Seguridad Pública municipal, Felipe Flores, así como ***el Chucky*** líder del cartel. Según las autoridades, los cuatro integrantes de Guerreros Unidos a quienes se capturó dicen haber asesinado a 17 jóvenes. Sin embargo, los familiares rechazan que la delincuencia organizada esté involucrada y, citando testigos, señalan que fueron los agentes municipales quienes apresaron a los estudiantes y los metieron en patrullas y celdas, para después desaparecerlos. Según las autoridades, detrás de los hechos estaría el grupo criminal Guerreros Unidos, una escisión del cartel de los Beltrán Leyva que opera en Guerrero. Se dijo que la mayoría de los policías arrestados estaban al servicio de la organización criminal. A la investigación también está vinculado el alcalde de Iguala, José Luis Abarca, a quien se criticó fuertemente porque dijo que al momento que ocurrieron los ataques se encontraba en un baile y sólo se dio cuenta horas después de lo sucedido. Trascendió que la investigación incluye también a su esposa María de los Ángeles. Abarca pidió una licencia de 30 días para supuestamente no interferir con la investigación y luego desapareció. Las autoridades lo consideran como prófugo de la justicia y hay una orden de captura en su contra. Aunque el gobernador de guerrero Angel Aguirre no está vinculado a los hechos, ha sido duramente cuestionado por el apoyo a la pareja y su aparente relación con algunos reconocidos narcos de la región.

Alcalde y su esposa en el ojo del huracán .-
En Iguala no sorprendieron las acusaciones, pues desde hace varios años Abarca Velázquez y su esposa han estado envueltos en la polémica. El excalde es un comerciante que vendía sombreros de palma y huaraches (sandalias de piel) en mercados sobre ruedas, pero en poco tiempo se convirtió en distribuidor de joyas. De hecho construyó la plaza comercial más grande de la ciudad. Algunos medios señalan que en el Registro Público de la Propiedad de Guerrero aparecen 17 inmuebles a nombre de Abarca. El súbito crecimiento de la fortuna del excalde causó suspicacias, aunque algunos la relacionan con la familia de su esposa, hermana de Marco Alberto y Marco Antonio Pineda Villa, asesinados en 2009 y quienes de acuerdo con la PGR formaron parte del cartel de los hermanos Beltrán Leyva. María de los Ángeles Pineda Villa, la esposa de Abarca, buscaba desde hace al menos cinco meses ser postulada como candidata del PRD a la presidencia municipal en los comicios del 2015. Pineda Villa fue electa como consejera estatal del PRD y estaba lista para tomar posesión en dicho cargo el próximo 19 de octubre. El PRD ha declarado que cometió un error al apoyar a esta pareja y que ha retirado del partido. Desde el inicio de la administración de Abarca, uno de los síndicos municipales, Justino Carbajal Salgado, se había quejado con la dirigencia estatal del PRD que la primera dama era quien tomaba las decisiones en Iguala. Este síndico fue asesinado en su domicilio por sujetos armados en marzo del año pasado. Pero los señalamientos de gobernar en pareja no es lo más grave que enfrenta el exalcalde. El 30 de mayo de 2013 fueron secuestrados cinco miembros de la organización civil Unidad Popular, quienes habían organizado una marcha para exigir a José Luis Abarca la entrega de fertilizante para sus cultivos. Días después aparecieron los cuerpos de tres de los secuestrados, entre ellos

Alcalde profugo, de Iguala Jose L. Abarca y su esposa Maria de los Ángeles Villa postulada al cargo para 2015

Captura de grandes capos " El H" y "El Viceroy"

Agita lista de "Más buscados"

Héctor Beltrán Leyva "El H"

Vicente Carrillo Fuentes, "El Viceroy"

Durante los primeros 10 meses de 2014, el gobierno del presidente Enrique Peña Nieto ha detenido o abatido a seis de los principales capos del narcotráfico en México, por los cuales la Procuraduría General de la República (PGR) ofrecía recompensas de hasta 30 millones de pesos desde el mandato de Felipe Calderón (2006-2012). En ese listado estaban Dionicio Loya Plancarte, quien fue detenido en enero; Joaquín el Chapo Guzmán, quien fue arrestado en febrero pasado; Enrique Plancarte Solís, abatido en abril; Fernando Sánchez Arellano, capturado en junio; y Héctor Beltrán Leyva, el H, y Vicente Carrillo Fuentes, el Viceroy, estos últimos apresados este mes.

Héctor Beltrán Leyva alias, fue capturado tras una investigación de 11 meses el pasado 1 de octubre. Conocido como "El H" era uno de los hermanos Beltrán Leyva que quedaba libre y que asumió el liderazgo de la organización tras la muerte en el 2009 de su hermano Arturo en un enfrentamiento con marinos en el centro de México. Desde hace varios años, el detenido mantenía un perfil bajo mientras vivía como empresario de clase media alta en el estado central de Querétaro, dedicado a la venta de arte y de bienes inmuebles. Cuando comía en "Mario's Mariscos Frescos", un restaurante sencillo fue capturado en un rápido operativo de fuerzas especiales del ejército cuando el lugar estaba prácticamente vacío. Beltrán Leyva vestía de manera casual y estaba junto a un presunto cómplice, identificado por las autoridades como Germán Goyenechea, un empresario y activista político local. Las fuerzas especiales del ejército detuvieron a los dos sin que nadie se resistiera o disparara, a pesar de que las autoridades dijeron que ambos tenían pistola. De otro lado solo 8 días después Vicente Carrillo Fuentes de 52 años, fue detenido en Torreón, Coahuila si hacer un solo disparo, el pasado 9 de octubre en un retén de la Policía Federal en la colonia Nueva San Isidro, como producto de tareas de inteligencia e investigación de las fuerzas federales. Carrillo Fuentes, al ser detenido, se identificó con una licencia de conducir que tenía el nombre de otra persona, pero al verse descubierto, reconoció su verdadera identidad. Su organización criminal promovió en Chihuahua el fortalecimiento de diversos grupos que convirtieron a Ciudad Juárez, en su momento, en una de las ciudades más violentas del mundo Tras la muerte de Amado Carillo, El Señor de los Cielos en 1997, Vicente Carrillo tomó las riendas del grupo criminal El cartel de Juárez. Amado Carillo, quien se ganó su apodo debido a la gran flota de aviones que utilizaba para transportar cocaína desde Colombia a México, murió como resultado de someterse a una cirugía plástica para cambiar su apariencia en un esfuerzo por evitar su captura. Sin embargo, la lista de capos por los que se ofrecen recompensas millonarias aún tiene a siete cabecillas prófugos los cuales relacionamos a continuacion. **1. Ismael 'el Mayo' Zambada** Tras la detención de el Chapo Guzmán, las autoridades preveían que Zambada asumiera el control del cártel de Sinaloa, cuyas operaciones dirige en Sinaloa, Sonora, Chihuahua y Yucatán. **2. Juan José Esparragoza Moreno**, 'el Azul' Es considerado el otro líder del cártel de Sinaloa. Las autoridades le atribuyen las operaciones de esta organización en Sinaloa y Jalisco. **3. Servando Gómez Martínez**, 'la Tuta' Se trata del líder de Los Caballeros Templarios, una organización que principalmente opera en el estado de Michoacán. **4. Ignacio Rentería Andrade** Es considerado un líder de segundo nivel de Los Caballeros Templarios, debajo de la Tuta. Opera en los municipios michoacanos de Apatzingán y Uruapan. **5. Juan Pablo Ledezma** Hasta ahora, las autoridades lo consideraban el segundo al mando en el cártel de Juárez detrás de Vicente Carrillo. **6. Maxiley Barahona**, 'el 19' La PGR lo señala como uno de los cabecillas del grupo delictivo de Los Zetas luego de la detención o la muerte de otros líderes, como Miguel Ángel Treviño (capturado) y Heriberto Lazcano (abatido). **7. Sergio Ricardo Basurto Peña**, 'el Grande' Se le considera uno de los líderes del cártel del Golfo, cuyos principales líderes han sido detenidos o abatidos desde el gobierno de Vicente Fox (2000-2006).

GAINESVILLE DOWNTOWN LATINO 2014

Expresión cultural de nuestra "Herencia Latina"

Gainesville.- Una vez más la ciudad se congrego en torno a la celebración de nuestra "Herencia Latina", una oportunidad de promover nuestros valores culturales, invocando esa amplia gama de expresiones culturales que tenemos las naciones hermanas que conformamos la comunidad latina del mundo. El pasado sábado 27 de septiembre se realizó el treceavo Downtown Latino en la Bo Diddley Community Plaza de la ciudad. Como es costumbre la apertura se realizó de manera solemne con la presentación de bandera "Color Guard Flag" de ROTC y la entonación del himno nacional de los Estados Unidos a capela por Omar Rosado. La organización Chamber of Hispanic Affairs ha entrado en un proceso de reestructuración con el fin de fortalecer el desarrollo, crecimiento y la unión de nuestra comunidad. Se trata de luchar unidos por nuevos y más grandes objetivos. También como parte de esos cambios y en busca de devolver al Downtown Latino ese brillo que tenía en sus primeros años se decidió que la organización del festival sería un compromiso de un grupo de personas en pos de ese objetivo. Una vez realizada la apertura oficial subieron a escena los integrantes del "Brazilian Cultural Arts Exchange" quienes a ritmo de percusión y elementos musicales muy afro-brasileros hicieron una acrobática exhibición de esa particular disciplina de lucha "Capoeira". Desde el comienzo el público pudo disfrutar de diferentes muestras de nuestra cocina latina, platillos y bebidas refrescantes con toque latino que deleitaron sus paladares; También pudieron adquirir arte y o recibir ofertas interesantes de servicios e información sobre diferentes causas nobles de interés general. Desfilaron por tarima diferentes grupos locales quienes ofrecieron su talento al público asistente tenemos que mencionar a: Emma Melody, Cinco Notas, Ramos Pinta, Corazon Violeta, Awilda y su Tres son Rumba. A todos ellos debemos expresar nuestros agradecimientos especiales y el reconocimiento nuestro y del público por su talento; lo que se evidencio pues el público a pesar de la torrencial lluvia continuo bailando, disfrutando su música y premiándoles con sus aplausos. Es conveniente expresar nuestro agradecimiento a los organizadores del evento Sara Puyana , Wilfredo Gomes y Fausto Pazmin y todas aquellas personas que de una u otra manera colaboraron con el mismo. Este fue un evento realmente emotivo que nos hiso recordar a los primeros "Downtown Latino" por su gran participación de público y talentos a pesar de las inclemencias del tiempo. Esperamos que cada año continúe creciendo el interés y la participación del público en eventos como este que nos permiten promover y conservar nuestros valores culturales.

Emotivo desfile de banderas,

Concurso de "arte y poemas" y participación de jóvenes estudiantes

Gainersville.- Debemos destacar este año la participación de los estudiantes de la escuela Intermedia Oak Hall en Gainesville Florida liderados por la señora Elizabeth Stark su maestra de español. Por primera vez se incluyó en el evento el concurso de Arte y Poemas, en esta ocasion el ganador del Primer premio en la Poesía fue Camilo Urdaneta (estudiante de escuela superior) con su Oda a la Hamburguesa , Segundo premio en proyecto Historia en Español para Ashley Gillen(estudiante de escuela superior) y tercer premio en poesía: Hispanos y Paz por Ximena Zendejas - Portugal (estudiante de sexto grado). Uno de los momentos más emotivos de la tarde fue el desfile de banderas de los países hispanos y desde luego la bandera de EE.UU. el país que nos ha acogido y del cual formamos parte con orgullo. La Sra. Stark participo en el desfile con un grupo de 14 estudiantes de su escuela intermedia. Debemos mencionar que la escuela tenía un boot con actividades de arte para niños auspiciado por el club de Español "Amigos Unidos " el club es miembro de la sociedad Hispánica de la Amistad.

Un pueblo con cultura es un pueblo con alma...

patrocinado por Budweiser

Federer una verdadera "leyenda" del tenis

El suizo Roger Federer ganó el pasado 12 de octubre su primer título chino de la Serie Master 1000 de tenis, al francés Gilles Simon, en partido final del Torneo de Shanghai. El suizo se impuso en una hora y 53 minutos en la final que se disputó con el techo cerrado de la pista central del estadio Oizhong, ante la alerta de fuertes vientos. Aunque se trata de un torneo al aire libre, el comité organizador del evento decidió aprovechar que las instalaciones del Estadio del Estadio Qizhong, creadas en 2005 para la Copa Másters, tienen un techo que se puede abrir o cerrar en sólo ocho minutos, para disputar la final de manera excepcional bajo techo. Federer sumó su vigésimo tercer éxito en certámenes del Grand Slam en su prolífera carrera, el cuarto del año y el número 81 de su historia en el deporte blanco. A los 33 años, el tenista suizo vuelve a reinventar la historia. Venció en la final al francés Gilles Simon por 7-6 (6) y 7-6 (2) y se quedó con el certamen chino, uno de los pocos que no había podido conseguir en su larga y exitosa carrera. Además, volverá a ocupar el segundo lugar en el ranking de la ATP, siendo el primer jugador en lograrlo a su edad luego de Andre Agassi, quien lo consiguió en 2003. Federer superará a Rafael Nadal para encumbrarse en el segundo puesto del ranquin por primera vez en más de un año y ya sueña con volver a alcanzar el número uno. Aunque Djokovic está todavía muy por delante, Federer también consiguió su tercer triunfo del año contra el serbio en semifinales. Fue tan dominador que Djokovic reconoció que su adversario había jugado mejor que nunca. Hace un año era otra historia. Afectado por dolencias en la espalda, perdió ante varios adversarios de menor estatura y solo ganó un título. Federer transitó una semana con muchas facetas. En su debut, debió salvar cinco match points ante el argentino Leo Mayer para llevarse una sufrida victoria. "Fue la mejor remontada de mi carrera", reconoció el suizo, con un dejo de humildad, después del encuentro. Pero en semifinales, en cambio, no dejó dudas para imponerse ante el serbio Novak Djokovic, número uno del mundo, a quién le cortó una racha de 28 victorias en China. Federer es el tercer máximo ganador de la historia en torneo de ATP, sólo superado por Jimmy Connors (109) e Ivan Lendl (94); lo que lo convierte desde ya en una verdadera leyenda del tenis.

El mejor libra por libra Floyd Mayweather

Mr. "Money" excéntrico y polémico

El boxeador profesional estadounidense Floyd Joy Sinclair de 37 años, conocido como Floyd Mayweather, Jr. es sin duda hoy por hoy el mejor boxeador del mundo libra por libra. Ha sido campeón del mundo en cinco categorías distintas: superpluma, ligero, superligero, welter y superwelter. Una técnica muy depurada, unos desplazamientos constantes a lo largo del ring y controlar el ritmo del combate a voluntad le ha permitido mantenerse en una posición privilegiada en el boxeo mundial. Como boxeador profesional tiene un record perfecto 47 peleas, ninguna derrota y 26 nocaut. El también llamado "Pretty Boy Floyd" es amigo de ostentar su fortuna y son diversos los lujos y excentricidades por las que es reconocido. Luego de firmar su nuevo contrato con Showtime, Mayweather en sus dos primeras peleas gano en total cerca de 115 millones de dólares por ambos combates. Una barbaridad. No en vano se hace llamar "Money" (dinero en inglés) Mayweather. En sus últimas dos peleas ante el Chino Maidana, Floyd se habría embolsado casi 140 millones, según Forbes. Pero solo por pelear, fueron 64. El resto llegó por pay per view. La revista Forbes lo ha calificado como el deportista mejor pagado del planeta en algunas temporadas superando a estrellas como Messi, Ronaldo y su amigo LeBron James. Además, Mayweather no se mide en gastos para apostar, una de sus grandes pasiones fuera del ring. Apostó 5.900.000 dólares por la victoria de Miami ante Indiana Pacers en la final de la conferencia Este. Ganó y se metió en su bolsillo más de 11 millones. Pero no retiró el dinero sino que los dejó en juego para la serie definitiva del título de la NBA ante San Antonio Spurs. Volvió a triunfar y se llevó 40 millones. Uno de sus gustos preferidos son los autos, posee una larga colección que incluye Lamborghini, McLaren, Mercedes Benz, Bentley y Ferrari. Posee dos mansiones, una en Miami, donde tiene una flota de coches blancos, y otra en Las Vegas, donde sus automóviles son negros. Además, tiene locura por las zapatillas y es normal que vaya de shopping y compre de a 20 pares porque solo los usa una vez y luego los regala. Entre sus fotos se ven pilas de cajas con calzado sin usar. Otro de los lujos de Mayweather son los relojes. En su cuenta de Instagram exhibió su colección de joyas de diamante avaluada en 64 millones de dólares y puso: "Se trata de tener opciones". Los brillantes y piedras preciosas son otras de sus preferencias. Como si fuera poco, y aunque parece insólito considerando que pocos se atreverían a agredir a Mayweather, "Money" es escoltado permanentemente por cuatro guardaespaldas que, entre ellos, suman 669 kilos. Ellos son Alfonso Redic, de 2,16 metros de altura y 198 kilogramos y encargado de estar más cerca del boxeador, siempre a su izquierda; Adam Plant, 2,03 metros y 172 kilos y quien se ubica a la derecha; Pat Walsh, 1,97 metros y 181 kilos; y Donald Monks, 1,89 metros y 118 kilos. Estos dos últimos vigilan desde atrás. Todos ellos deben estar disponibles las 24 horas del día, y no pueden trabajar paralelamente protegiendo a otras personalidades. Para que se tenga una idea, ni siquiera Barack Obama cuenta con esta protección de guardaespaldas que tiene el boxeador. Pero la vida del boxeador no está ajena de escándalos. En junio de 2012 ingresó al Centro de Detención del Condado de Clark, en Las Vegas (Nevada), donde cumplió una pena de 87 días de cárcel por un caso de violencia doméstica, tras ser acusado de golpear a una ex novia. Luego de que Floyd Mayweather padre afirmara a comienzos de octubre que la pelea entre el "Money" y Manny Pacquiao sí se realizaría, su hijo, Floyd Mayweather Jr., desmintió dichas versiones. A lo anterior, agregó que podría incluso despedir de su equipo a su padre, una vez más, por hablar de cuestiones que no conocía.

Cambios en la "Champions League"

La UEFA pretende cambiar el sistema de cabezas de serie en los bombos de la Champions League para el trienio 2015-2018. Este cambio provocaría que los cabezas de serie pasarían a ser los campeones de cada una de las siete mejores Ligas, más el campeón de la Champions League. Por lo tanto, para la próxima edición de la Champions League no se tendrían en cuenta el coeficiente de los clubs para establecer la composición del primer bombo del sorteo. En vez de esto se tomarían como referencia a los siete campeones de las principales Ligas europeas: España, Inglaterra, Alemania, Portugal, Italia, Rusia y Francia. "A la gente le cuesta entender por qué el campeón de un país está en un bombo más bajo que el tercer posicionado en el mismo país", razonó el secretario general de la UEFA. Aunque en realidad esta medida todavía no se ha hecho oficial, ya que se tiene que aprobar por el Comité Ejecutivo de la UEFA todo parece indicar que será un verdadero hecho. ¿Qué se pretende con este nuevo sistema? Se trata de evitar que cada temporada se produzca de salida en el sorteo de la liguilla la posibilidad de que se forme un 'grupo de la muerte', como es el caso del Manchester City en las últimas temporadas. Por lo tanto, si esta medida se pusiera en marcha este año, no habría la posibilidad de que se formase un grupo como el E, que está formado por: Manchester City, Bayern, Roma y CSKA de Moscú. Los cabezas de serie de esta temporada en la Champions han sido: Real Madrid, Atlético de Madrid, Barcelona, Chelsea, Arsenal, Oporto, Benfica y Bayern. Si esta medida se aplicase para este curso, tendríamos como cabezas de serie a: Real Madrid (como campeón), Atlético de Madrid, Manchester City, Juventus, Bayern, Benfica, PSG y CSKA de Moscú. Por otro lado, hay que recordar que también habrá cambios en lo que respecto a la Europa League. Por ejemplo, el vencedor de la Europa League accedería directamente en la liguilla de la Champions (siempre y cuando no se clasifique para dicha competición). Además, si el vencedor de la Champions o la Europa League no está clasificado entre los cuatro primeros, su federación tendrá un quinto equipo extra. Si esta medida se hubiera hecho para esta temporada 2014/15, España tendría cinco equipos en Champions, ya que el Sevilla ganó la Europa League de la campaña pasada. rrari. Posee dos mansiones, una en Miami, donde tiene una flota de

PROGRAMACION PARTIDOS AMISTOSOS FIFA

Viernes	24/10/2014	Montenegro Vs Inglaterra
Lunes	27/10/2014	España Vs Turquía
Jueves	06/11/2014	Qatar Vs RDP de Corea
Viernes	08/11/2014	Inglaterra Vs Letonia
Sábado	08/11/2014	Noruega Vs Italia
Lunes	10/11/2014	Chile Vs Venezuela
Miércoles	12/11/2014	Turquía Vs Brasil / Países Bajos Vs México Uruguay Vs Costa Rica
Viernes	14/11/2014	Japón Vs Honduras / Paraguay Vs Perú El Salvador Vs Panamá / Francia Vs Albania
Martes	18/11/2014	Portugal Vs Argentina / Japón Vs Australia Escocia Vs Inglaterra / España Vs Alemania Polonia Vs Suiza / Rp. de Irlanda Vs EE.UU Bielorrusia Vs México / Rp. China Vs Honduras Perú Vs Paraguay / Austria Vs Brasil Francia Vs Suecia

BUD LIGHT Lime
NEW!
LIME-A-RITA
STRAW-BER-RITA
MARGARITA WITH A TWIST
8% ALC./VOL.
BUD LIGHT Lime
LIME-A-RITA
MARGARITA WITH A TWIST
8% ALC./VOL.
CONTAINS ALCOHOL
ANHEUSER-BUSCH, ST. LOUIS, MO
8 FL. OZ.
BUD LIGHT Lime
STRAW-BER-RITA
MARGARITA WITH A TWIST
8% ALC./VOL.
CONTAINS ALCOHOL
ANHEUSER-BUSCH, ST. LOUIS, MO
8 FL. OZ.
It's the ready to drink margarita with the refreshing twist of Bud Light Lime!
ENJOY RESPONSIBLY

VIVA COMO SI TUVIERA 30 AÑOS DE NUEVO

Tiene varices, úlceras sin curación, dolor e hinchazón en las piernas bajas?

ANTES DESPUES

ANTES DESPUES

Los "Beneficios" para su salud son: Mejoramiento de la circulación reduciendo la presión sanguinea lo que promueve la curación de úlceras vasculares y más.

INSTITUTE of INTERNAL MEDICINE

Internista y HealthGrades "Medico cinco estrellas"

JAY PANCHAL, M.D.

Ofrece a los pacientes atención de la más alta calidad junto con sus servicios calificados en un ambiente confortable

Los pacientes del Dr. Panchal no hacen viajes adicionales innecesarios. Procedimientos como un cierre de la Vena varicosa, Eco-cardiogramas y Electrocardiogramas, Arteria Carótida y Ecografía Abdominal de Aneurisma Aortico, estudio de conducción de nervio, pruebas de función pulmonar, así como pruebas completas de laboratorio, todo se pueden realizar en la comodidad y la familiaridad de la oficina del Dr. Panchal

GRATIS DETECCION DE VENAS

Dr. Jay Panchal, M.D.
2654 SW 32PL. Suite 100
Tel.(352) 854-7444
¡Llámenos hoy mismo!
SUCCESS BY DESIGN (352) 387-0090

ACEPTAMOS PACIENTES NUEVOS

www.Succeessbydesignocala.com

La Acupuntura

¡PUEDE MEJORAR SU SALUD!

Un sistema de medicina milenario, efectivo, seguro y que al contrario de lo que muchos piensan NO es Doloroso

Dr. Bethany Bechtel AP, PhD
Acupuncture Physician Lic AP 1877
Hablo Español

Sabía que la acupuntura es un sistema de medicina que le puede ayudar con muchos problemas de salud?... Incluyendo:

- Diabetes
- Artritis
- Cansancio
- Ansiedad
- Insomnio
- Fertilidad
- Dolor de cabeza
- Dolor de espalda
- Problemas de digestión
- Problemas de embarazo
- Presión alta (hipertensión)
- Efectos secundarios de quimioterapia
- Problemas con la menstruación
- Calores de la menopausia
- Heridas de accidentes vehiculos

HARMONY POINT ACUPUNCTURE

352-222-3816 900 NW 8th Avenue Gainesville, FL 32601
www.HarmonyPointAcupuncture.com

MED family care PLLC

MED Family Care, PLLC

Excelente atencion para usted

SERVICIOS

Nuestros servicios incluyen la administración de medicamentos, la vigilancia de los laboratorios, evaluaciones de rutina, la educación del paciente y el asesoramiento sobre el cumplimiento de la medicación. Ofrecemos diferentes citas para exámenes físicos anuales de rutina, de seguimiento, citas en el mismo día y walk-ins. Colaboramos con otros especialistas en la comunidad para que nos ayuden a hacer frente a sus necesidades de salud. Utilizamos consultores del Hospital Shands y North Florida Regional Medical Center.

Elias Martinez M.D. Isabel Rodriguez M.D.

Medicina de atención primaria.

Para adultos y niños mayores de 3 años con aguda y / o enfermedades crónicas.

Hipertensión - Diabetes - Asma - Enfermedad pulmonar obstructiva crónica - STD – Examen Físico de Deportes – Examen Físico de la Mujer – PAP- Examen de los senos mama - Y otros

Ofrecemos la detección, análisis y tratamiento de enfermedades comunes. Le mantendremos al día con las pruebas de diagnóstico de rutina y anuales, incluyendo las pruebas de laboratorio y salud de la mujer. La Dra. Rodriguez y su equipo brindara tratamiento, orientación y educación sobre la prevención de enfermedades.

Aceptamos: BcBs-Medicaid-Medicare- AuMed- Prestige- Sunchine- Staguell- Humana

PREVENCION: Incluye examenes físicos anuales, la edad de cuidado adecuado de los canceres comunes (colon, mama, etc.) físicos escolares, la educación del paciente para ayudar a vivir una vida más sana.

3600 NW 43rd Street Suite D-2 Gainesville FL 32606
Phone: 352-872-5755 Fax: 352-872-5102
www.medfamilycare.com
medfamilycare@gmail.com

DISCIPLINA ¿hasta dónde?

Por Lic. Marién Garza Arreola

La buena disciplina es la que establece límites claros para ayudar a que los niños desarrollen su confianza y autocontrol. Deben establecerse claramente unos patrones y reglas de conducta a seguir de manera apropiada; Las cuales en caso de no acatarse, generaran una serie de reprimendas proporcionales a la magnitud de la falla. La advertencia debe estar acompañada de un razonamiento que permita entender que el objetivo de las mismas es el beneficio personal y general. Debería estar acompañada de algún plan de reconocimientos que premie igualmente desempeños destacados y actitudes de especial valor. La disciplina se basa en algunos principios fundamentales.

Debe ser: * ***Inmediata***, si no es así, la advertencia sólo causa ansiedad. * ***Consecuente***, Se debe aplicar siempre cuando se rompa la regla, pues si en ocasiones se deja tolera el error y en otras se descarga toda la furia; Esto sólo creará inseguridad en el niño. * ***Segura***, No debe ser severa ni maltratar física o psicológicamente al niño. * ***De fácil aplicación***, Para que siempre se pueda cumplir* Justa, El niño debe entender que ha cometido un error y que la reprimenda es la consecuencia lógica de su elección errónea. * ***Positiva***, Debe ofrecer apoyo y una solución, dar alternativas, no humillar. * ***De intensidad apropiada*** Debe ser proporcional a la falta que cometió el niño y no al enojo que despierta en los padres.

Al aplicar la disciplina se deben tener en cuenta dos de sus fines principales: la seguridad y la creación de una estructura en la vida del niño. En una situación de disciplina, la salud y la seguridad del niño son prioritarias.

Se debe evitar: - **Permitir** que la reprensión no se concrete adecuadamente, sin que cumpla su función. - **Cambiar** las reglas a mitad del juego. - Permitir amenazas huecas y advertencias vanas. - **Perder** el control y lastimar; como sabemos, el niño imita lo que ve y puede aprender que la violencia es correcta. - **Requerir** esfuerzos heroicos para ser eficaz. – **Humillar** al reprimir. - **Herir** la relación con los hijos. - **Hacer** que el padre y/o el niño se sientan mal con respecto a sí mismos.

Debemos considerar que existen ciertos factores que influyen y que se tendrá muy presentes:

- La personalidad de cada uno de los padres. - La personalidad del niño (con sus conflictos propios de cada etapa). A los padres les preocupa la aparición de las rabietas (surgen ante la propia capacidad de decisión del niño). Es un síntoma de independencia creciente. Con él llega también el deseo de tomar sus propias decisiones y no conformarse más a la de los padres. La mejor opción es no intervenir en las rabietas. Si intenta resolverlas o pararlas, lo más probable es que las prolongue aun más. Salvo en casos extremos donde debes intervenir, para evitar que se pretenda afectar a los demás o al entorno mismo. Recuerde que su hijo está luchando por su propia independencia. Una alternativa es salir de la habitación y volver cuando haya acabado, luego tomarlo en brazos y consolarlo, diciendo: ***Ya sé que te sientes muy mal, pero pronto sabrás qué esto es lo que te conviene y tu mismo entenderás porque lo que debes hacer.***

–Los factores del medio ambiente (crisis, cambios de casa, de escuela, etc.), que irán moldeando día a día la vida familiar. El niño aprende que hay cosas posibles y cosas que no lo son, de las que debe privarse; no se le puede pedir aquello que no puede comprender, por no haber alcanzado la edad adecuada. Hay que recordar que ante menor edad tenga el niño, menor comprensión y control de los impulsos, mayor ansiedad y menor tolerancia a la frustración. Al poner límites, debemos tener siempre presente la meta de la disciplina, que es ayudar al niño a que logre el autocontrol. El autocontrol se aprende. Cuando le decimos a un niño: ***No hagas eso***, no le estamos ayudando a comprender o aprender lo que puede hacer. Si en lugar de eso, se le dice: ***Juan, pasa por un lado del edificio de Sofía,*** lo estamos orientando, lo que le permite manejar su persona; estamos estableciendo límites razonables y aceptables y le estamos dando al niño un sentido de independencia y de dignidad. Los sentimientos de autovaloración y capacidad de los niños para tomar sus propias decisiones se desarrollan gradualmente. Los padres deben hacer todo para ayudar y no para obstaculizar este proceso.

–Para lograr el éxito deben recordar cuatro grandes tareas: instruir, estimular, corregir y amar a sus hijos. Así se verán recompensados en términos de la calidad humana que adquiera el niño y de la clase de relación que él o ella sea capaz de gozar. El niño tratado con una actitud demasiado severa, que es castigado con frecuencia o golpeado por cualquier falta, se desarrollará inseguro de sí mismo y percibirá toda iniciativa suya como una conducta problemática que le traerá castigo o rechazo por parte de los demás. Debido a esto, bien puede decirse que la sobreprotección conduce a la incompetencia y a la inseguridad; y el castigo excesivo, al temor, a la inseguridad y a la falta de iniciativa. Es importante diferenciar dos momentos en el aprendizaje de la disciplina: 1. Cuando el niño está aprendiendo una nueva regla 2. Cuando el niño no respeta una regla ya aprendida.

- **Lo más importante es que los padres asuman el papel de guías y facilitadores del aprendizaje positivo. No se les debe abandonar a su suerte, hay que acompañarlos ofreciéndoles la estructura suficiente para que ninguno se sienta perdido, esto es, siendo firmes y constantes en cuanto a la forma y la frecuencia del diálogo, aprovechando toda oportunidad para ahondar en las situaciones de manera reflexiva, y sobre todo de manifestar un afecto auténtico, transmitiéndole al hijo que está siendo aceptado tal como es, pero que puede y debe esforzarse en ser mejor para sí y para los demás.**

• Deportes • Entretenimiento
• Salud • Educación • Local
• Inmigración • Noticias

ANUNCIA AQUÍ
El periódico de la familia hispana
(352)342-9804 / (352)207-6824
conexión Latina
El periódico de nuestra comunidad

VOTE 4 DE NOVIEMBRE

BOYNTON

HACIENDO LA DIFERENCIA

Marion County School Board District 4

UNA OPCION CLARA

BOYNTON HACE LA DIFERENCIA

- LIDERAZGO CONSERVADOR DEMOSTRADO.
- ENFOQUE DE SENTIDO COMÚN PARA RESOLVER LOS PROBLEMAS.
- APOYA UN PRESUPUESTO QUE SEA FISCALMENTE RESPONSABLE PARA MANTENER EL NIVEL DE IMPUESTOS Y TASAS.
- APOYA LA CONSOLIDACIÓN DE LA INVERSIÓN DE TECNOLOGÍA DEL PAPEL A LA ELECTRÓNICA.

VOTO TEMPRANO (Early Voting) Octubre 23 hasta Nov 1

Reelija Angie Boyton Para Marion County School board district 4

UNA CLARA OPCION CONSERVADORA

Comprometida a Ejecutar Soluciones para Mantener el Nivel de Tasas e Impuestos.

Elaborando y presentando cambios en las políticas para mejorar y hacer que nuestro sistema sea más proactivo en la recaudación de fondos a través de otras ayudas en lugar de aumentar los impuestos, y votó en contra de la cuota de impacto.

Castigo Corporal

En 2012 El castigo corporal se instituyó de nuevo en el Distrito entonces Boynton se convirtió en una voz para del pueblo y votó en contra de los castigos corporales en nuestro sistema escolar. En 2014, el tema se escuchó y evaluó de nuevo y Boynton votó a favor de acabar el castigo físico con resultados positivos para el Distrito y para usted!

Suspensión fuera de la escuela

En 2010 la plataforma de Boynton incluyó la preocupación de que la suspensión fuera de la escuela llevó a aumentar los delitos y fue el camino para que muchos jóvenes enfrentaran el sistema de justicia de menores. Boynton fue partidario y defendió el sistema PASS (Positivo Alternativa a Suspensión en la escuela), que ofrece una alternativa a la suspensión de los estudiantes fuera de la escuela y una oportunidad para que los estudiantes reciban la educación en un lugar alternativo para el crédito completo. Es un ganar-ganar para ambas escuelas y las familias. El Distrito tiene ahora 4 sitios y más del 80% de todos los estudiantes asignados a PASAR han asistido constantemente con una tasa de participación de los padres del 89%.

UN VOTO por el liderazgo, la Experiencia y los Resultados comprobados...

www.angieboynton.com

Phone: (352) 817-9986
Email: angie@angieboynton.com

Political advertisement paid for and approved by Angie Boynton for Marion County School Board, District 4

Jayne Ellspermann Nombrada Directora Nacional del Año de Florida

Marion County Principal Praised for Fostering Culture of Achievement

By Media Release Kevin Christian Public Relations

Ocala, FL - Jayne Ellspermann de West High School Puerto en Ocala, FL, ha sido nombrada Directora Nacional del Año para el 2015 por la Asociación Nacional de Directores de Escuelas Secundarias (NASSP). La búsqueda de director nacional del año de este año comenzó a principios de 2014, ya que cada asociación directores estatales selecciona su nivel medio estatal y directores de escuelas secundarias de todo el año. De este grupo de ganadores estatales, un panel de jueces selecciona tres de nivel medio y los tres finalistas de la escuela secundaria. Un panel independiente, entrevistó y evaluo critica y rigurosamente las aplicaciones de los finalistas para seleccionar al ganador nacional. El premio fue anunciado en una asamblea sorpresa en la escuela a la que asistieron el Comisario de Educación de Florida Pam Stewart, los funcionarios estatales y locales electos, estudiantes, maestros, y la propia familia de Ellspermann. El anuncio se produjo como parte de la celebración de NASSP de Directores Nacionales Mes. Durante sus 10 años como director de West Port, Ellspermann ha desarrollado una cultura universitaria personalizada para los estudiantes. En West Port High School, la hora de comer es a menudo "PowerHour," una iniciativa para el empoderamineto-de los estudiantes que Ellspermann lanzó dando a los estudiantes la autonomía de más de una hora de su jornada escolar para el enriquecimiento académico, laboratorios abiertos, clubes, y otras oportunidades creativas. Tres años de PowerHour ha producido un ambiente escolar más personalizado y exitoso: el curso fracasado casi ha desaparecido, la tasa de graduación ha saltado 15 puntos, y la participación en las actividades se ha multiplicado por siete a casi el 70%. Además, el puerto del oeste es una escuela "A" y cuenta con los resultados de las pruebas más altas del distrito. Los estudiantes de West Port también pueden graduarse con un título de asociado antes de graduarse de la escuela gracias a un programa de la universidad en el campus que Ellspermann también encabezó. Ellspermann un ex agente de la autoridad, se unió a las Escuelas Públicas del Condado de Marion hace 34 años como profesor de estudios sociales de la escuela secundaria. Ella tiene una licenciatura en psicología de la Universidad de Georgia y una maestría en educación de la Universidad de Florida. "Jayne Ellspermann cree en los estudiantes y los empuja a tener éxito al convencerlos de que ellos pueden controlar su propio futuro ", dijo el superintendente George Tomyn de Marion County Public Schools. "Jayne Ellspermann simplemente no ve límites para el potencial de sus alumnos ni al potencial de la escuela para ayudar a cumplir con ella", dijo el Director Ejecutivo NASSP JoAnn Bartoletti. "Su pasión y el enfoque en la personalización, el rigor académico y liderazgo colaborativo (sellos distintivos de Breaking Ranks NASSP de marco para la mejora de la escuela) la llevan a mantenerse en movimiento siempre hacia adelante para encontrar formas creativas para asegurar que cada estudiante en su escuela sea conocido y bien servido. " Marion County Public Schools es un distrito escolar de tamaño medio en el Norte de la Florida Central. Con 56 escuelas, más de 42.000 estudiantes y cerca de 6.000 empleados, el distrito cubre un área geográfica más grande de 1,650 millas cuadradas. MCPS es reconocido nacionalmente por sus esfuerzos por la transparencia y se ha ganado el premio de la contabilidad gubernamental más alto durante 14 años consecutivos. El distrito cuenta con cinco escuelas secundarias del ranking nacional, goza de reconocimiento ordinario del Departamento de Educación de Florida, y cuenta con una fuerte Fundación de Educación Pública se asoció a nivel nacional con la Red de Niños en Necesidad. Este año, el distrito celebra el 25 aniversario de su programa de reconocimiento docente Golden Apple de primera categoría.

Existen oportunidades reales de educación para Migrantes

Aprovecharlas puede significar un mejor futuro

Por Fausto Pazmin

Ocala, FL – Es de conocimiento general que la comunidad hispana en EE.UU. es reconocida hoy como la minoría más grande de la nación, superando incluso la comunidad afroamericana; pero además es reconocida como un sector significativo en la economía de consumo del país. De otro lado los migrantes aportan mano de obra esencial en diferentes frentes productivos y económicos, especialmente en la construcción y la agricultura. El estado de la Florida es considerado como el tercer estado con mayor cantidad de inmigrantes indocumentados en la nación muchos de ellos asociados al sector agrícola. La educación es para cualquier sociedad un elemento vital en su desarrollo y en el desarrollo personal de quienes la conforman, puede determinar el futuro de nuestros niños, nuestros jóvenes y de nuestra comunidad. Desafortunamente un gran número de nuestros niños y jóvenes no acceden a la educación porque debido a diferentes condiciones económicas o de estatus, entienden sus padres, no pueden alcanzarla. La buena noticia es que existen programas reales creados especialmente para migrantes que pueden abrir el camino a que muchos de ellos, si cumplen los requisitos, puedan acceder a una educación digna y puedan caminar en pos de un futuro mejor. En esta edición queremos presentarles un programa educativo del sistema escolar del condado de Marion, dedicado especialmente a migrantes, con personal de habla hispana que tiene la mejor disposición para orientar, facilitar y guiar a los padres para que sus hijos desde temprana edad se beneficien del mismo.

TITLE I Programa Educativo de Migrantes

Marion County Public Schools
Where Every Child Can Learn

EI TITULO I Programa Educativo de Migrantes es un programa de fondos federales diseñado para proveer asistencia a los Estados y conducir programas que suplan las necesidades educativas de estudiantes migrantes

SERVICIOS DISPONIBLES: * Programas de Educación Infantil (3-5 años) * Información de Servicios Médicos * Información de Educación para Adultos * Clases para obtener el GED * Información para la Vocacional/Colegio * Referidos a agencias comunitarias * Referidos a programas de tutoría gratis * Entrenamientos para los padres * Prevención para desertor escolar

OBJETIVOS ANUALES: Proveer servicios a estudiantes migrantes elegibles para que los capaciten en la participación de programas educativos. Proveer servicios para que los padres se involucren activamente en asuntos escolares, y sirvan de enlace entre la escuela y el hogar. A los padres también se les proveerá de actividades para que puedan ayudar a su hijo con las tareas escolares. Poder identificar estudiantes migrantes elegibles. Proveer servicios de Pre-K a estudiantes migrantes elegibles. Proveer tutoría a través de la escuela a los estudiantes migrantes que sean elegibles. Proveer a los estudiantes migrantes referidos a otras agencias. El programa de migrantes puede servir de enlace entre otros programas de los cuales su hijo puede ser elegible. Estos programas son: preescolares, Escuela de verano y programas para obtener el diploma de equivalencia de la escuela superior (GED). Llame a la línea de información cuando usted se cambie de residencia para que le ayudemos a registrar a su hijo en la escuela o para la escuela de verano. Los trabajadores migrantes y sus familias tienen un número telefónico para referidos y otros servicios. 1-800-234-8848 Este número es gratis en cualquier parte de los Estados Unidos. Si resides en el Condado de Marion llamar a Laura Caro 352-671-4171 ext. 54136

FLORIDA MIGRANT EDUCATION PROGRAM

Personal de Florida Immigrant Education Program: Gilbert Malave, Cristina Davidson, Margarita Posada y Laura Caro

Sabía usted que…Cuando los padres se envuelven en la escuela de sus hijos, el estudiante: * Logra mejor rendimiento académico * aumenta el autoestima * Asisten a la escuela más a menudo y Tiene menos problemas

Que puede hacer usted: * Asistir a las conferencias de padres y maestros * Si no se siente cómodo usted solo, traiga a un amigo con usted * Si la escuela no tiene un traductor disponible, comuníquese con la Oficina del Programa Educativo de Migrantes e iremos a la escuela con usted * Leerle a su hijo varios minutos todas las noches... * Pregúntale a su hijo como le fue el día en la escuela * ¿Qué fue lo más interesante que leíste hoy? * ¿Cómo te sentiste en la escuela hoy? * ¿Si tu pudieras cambiar una cosa de tu día, que cambiarias? * Deja que tu hijo(a) te enseñe una palabra en ingles de las que aprendió * Para recibir más ideas sobre cómo envolverse en la educación de su hijo, puede llamar a nuestra oficina al (352)671-4171

Si usted o su familia se ha mudado a través del estado o distrito escolar en los últimos tres años en busca de trabajo en la agricultura podrían ser elegibles para recibir servicios GRATIS del Programa Educativo de Migrantes. El programa puede ayudar a niños y jóvenes de 3 a 21 años de edad. Para saber si cualifican, llamen a la oficina al: 352-671-4178.

www.marion.k12.fl.us Save-a-Friend Hotline 1.877.7friend (1.877.737.4363)

"Distrito Escolar con Igualdad de Oportunidades"

306 NW 7th Avenue Ocala, FL 34475 TEL: 352.671.4171 Fax: 352.620.7604

Silka Nails
Art Design

Ofertas Especiales

Todos los Servicios Incluyen Diseño

- Uñas Incrustadas $35
- Uñas Regulares $20
- Uñas a la Francesa $25

SERVICIO PROFESIONAL EN DISEÑOS ESPECIALES Y 3D

Lunes a Jueves
10:00 AM a 6:00 PM
Viernes y Sábado
10:00 AM a 7:00 PM

silkattorres@gmail.com

Pida su cita ¡ Hoy mismo !

1713 E. Silver Blvd. Unit 5 Ocala, FL 34470

Tel. (352)351-1522

www.facebook.com/silkanailsartdesign

COMPUTERS BUGOH

Diagnostico GRATIS!!

Aceptamos VISA

Reparacion de Computadores a Domicilio en Ocala

- Eliminacion de Virus/Spyware/Trojans
- Backup/Restauracion de Datos
- Instalacion y/o Reparacion de Windows
- Configuracion de Redes
- Optimizacion de Velocidad
- Instalacion de Antivirus
- Reparacion de Laptops
- Limpieza y Mantenimiento Preventivo

Recogemos y Entregamos en su Casa!!

Cell:(352)-454-5196
Oficina: (352)-292-4099

MAGNIFICA OFERTA

(352)426-5155

2007 FORD 150 XLT 4X4 DOBLE CABINA

92,000 MILLAS Automática

$13,500

Único dueño, Excelentes condiciones

MAGNIFICA OFERTA

(352)792-3623

2005 Dodge Durango SLT, 4.7 Motor Magnum

AC /Heat / Nice Interior
120,000 millas

$6,5300

Con accesorios de cromo y Rins de 20 inch

! GRAN OPORTUNIDAD!

Monta tu propio negocio

Se vende Restaurante

Motivo viaje al exterior

Magnifica ubicación

441 en Ocala a dos bloques de la corte

Más de 10 años de Funcionamiento

Full Equipo

Renta $1065
Mensual

EXCELENTE PRECIO

Se escuchan Todas las ofertas

(352)792-3623

Pepe's Tienda Mexicana & Restaurante

- Variedad en productos Mexicanos y Latinos en General
- Tortilleria
- Carniceria: Variedad de carnes y cortes
- Medicinas, Artesanias mexicanas, CD s , Articulos religiosos

- RESTAURANTE Y TAQUERIA Autentico Sabor Mexicano
- PANADERIA
- Envió de Dinero, Cambio de Cheques
- Notario, Traducciones,
- Formularios y documentos

Visitenos Hoy Mismo

7915 W Highway 40 Ocala Florida, 34482 Tel.(352) 291-8888

Los Programas Están Diseñados Para Cada Paciente en Particular y no son una Dieta de Hambre

Dr. Jay Panchal, MD
Sherri Morrison, RN BSN

Success by Design

MEDICALLY SUPERVISED
By Dr. Panchal

- Medico en el personal durante todas las horas de oficina.
- Inhibidores del ape?to (Recetados y naturales).
- Quema de grasas y aminoácidos-Inyecciones de vitamina B.
- Próximamente! Nuevo centro de ejercicio y todo incluido en el precio del programa.
- Entrenamiento personal disponible.

UNO A UNO SEMANAL TODO INCLUIDO EN UN SOLO PRECIO

ANTES

DESPUES

Elena Jimenez Perdió 25 lbs.

Lo hice..

!AHORA ACEPTAMOS MEDICARE!

Con cobertura del 100% de los servicios por 1 año

387.0090

2654 SW 32nd Place Suite 100, Ocala

Hecha un vistazo a nuestras historias de exito en

SuccessByDesignWeightLoss.com

GALLOS Transmision

AUTO SERVICE

Reparaciones en general:
Transmisiones Automáticas y Mecánicas,
Frenos, sincronización de motores,
Mantenimiento, Aire Acondicionado,
Sistemas Eléctricos y Electrónicos,
Cambio de Líquidos de motor.

Te atendemos como lo mereces en tu propio idioma!!!

Técnicos capacitados y certificados, equipos modernos especializados, repuestos de alta calidad

Garantizamos Nuestro Trabajo

Servicio de grúa gratis dentro de la ciudad con reparación de transmisión

MV 48530

3721 NE. 44th street, Ocala, Fl. Tel: (352) 622.1089

CMC Recycling

Pagamos los mejores precios
Dinero en efectivo / La atención que mereces
Pesos exactos y confiables / Rápida atención

Compañia confiable y preferida de Chatarra en EE.UU. y el mundo de más de 95 años
Productos ferrosos y no ferrosos

Electro-domesticos
Cobre
Acero
Bronce
Aluminio

Convierte tu chatarra En dinero en efectivo

No votes tu dinero / Venta de Repuestos y partes usadas

Visítenos hoy mismo !

Venta de AUTOS

Tenemos el auto que necesita a la medida de su presupuesto

1508 N.W. 55TH Place Gainesville, FL 32658

Tel. 352 (375-0224)

Conéctate con lo mejor de la música latina

Sintoniza FM 94.7

WGOT-LP 94.7 FM / Gainesville Community Radio

"NOCHE LATINA": Lunes 10pm, Domingos 3pm "SÁBADO MUSICAL": 1:30 p.m.

"Radio Kuva"

Víctor Pérez

NO TE LO PIERDAS

E-mail Victor@wgot.org Telefono (352) 505-6656

¿Tiene Problemas con su Computador?

Ocalapc.com

Tiene la Solución

Su Pc

- No enciende - Pantalla Negra
- Funciona demasiado lento
- Su internet NO funciona
- Un virus lo afecta

Podemos Ayudarle!

Servicios que ofrecemos:

- Reparación y mantenimiento de computadores
- Venta de partes y computadores
- Instalación, reparación y mantenimiento de conexión de internet WiFi (inalámbrica)
- Removemos "Virus" y limpiamos computadores
- Recobramos sus datos (documentos, Fotos, Música...)

Experiencia, Responsabilidad y Profesionalismo

Diagnostico Gratis

Somos una compañia local especializada en computación En Ocalapc.com el diagnostico básico de su computadora siempre es gratis.

VISITENOS EN EL MARKET DE MARION en Belleview # D-216

Viernes 9:30 am - 2:30 pm / Sábado 9:30am - 3:30 pm / Domingo 9:30 am - 3:30 pm

Ofrecemos servicio a domicilio de lunes a Sábado. ($25.00)

Especial del mes Limpieza de virus $39.99 (precio regular $69.99) Instalación de programa contra virus GRATIS! (precio regular $29.99)

Tel. 352-502-1702 Propietario Haroldo Ruiz

TACO 'N MADRE

TAQUERÍA

VISITANOS

En Nuestro Edificio Remodelado y Pregunta por nuestros especiales

Nueva imagen, con el "Sabor de siempre"

Los reyes del sabor y la sazón autentica de la comida mexicana

La mejor comida tradicional a los mejores precios

Ubicados en el grupo "TOP Mexican Restaurants"

Especial de Cerveza Corona $2 Jueves de 5 a 8 p.m.

Lunch Special $6.25

Abiertos 7 Dias a la Semana

Lunes a sabado 10 a.m. a 10 p.m. Domingo 10 a.m. a 9p.m.

80 N Pine Ave Ocala, FL 34475 La esquina del sabor Tel. (352) 671-5277

VISITA NUESTRO FACEBOOK: Taquería Taco'n Madre

ABOGADO DE INMIGRACION

Evan D. George

- Defensa de Deportaciones
- Audiencia para Fianzas
- Solicitud de Residencia (Green Card) y Ciudadanía
- Asilo Politico
- Visas de Familia
- Visas de Trabajo (Orientación legal a empleadores y empleados)
- Victimas de Violencia Doméstica

OFRECEMOS NUESTROS SERVICIOS EN:

Norte y Central Floria

Hablamos Español

WWW.EVANGEORGE-LAW.COM / edglaw@gmail.com

4400 NW 23RD AVE, SUITE A GAINESVILLE, FL 32606

TEL. (352) 234-6523

La contratación de un abogado es una decisión importante y no debe ser basada solamente en anuncios publicitarios. Antes de tomar una decisión solicitenos enviarle por escrito nuestras calificaciones de experiencia.

Reelegido Evo M. promete será su último mandato

Evo Morales se consagró por tercera vez consecutiva ganador de las elecciones presidenciales de Bolivia, lo cual le asegura 14 años al frente del país. El mandatario se impuso en los comicios al superar el 60% por ciento de los votos según los sondeos de boca de urna, un número abrumador que incluso le permite evitar la segunda vuelta. Muy por debajo de Morales quedaban, tal como vaticinaban las encuestas, los dos líderes de centroderecha, el empresario del cemento, Samuel Doria Medina (Unidad Demócrata), con el 24%, y el ex presidente y candidato Jorge "Tuto" Quiroga, con el 9,6%. El presidente manifestó a medios internacionales, que no buscará un nuevo mandato. "Escuché decir 'Evo por siempre, Evo 2025'", dijo, "entiendo ese sentimiento, porque lo que no hicieron en 180 años los distintos gobiernos neoliberales y dictaduras (lo) hicimos en 9 años". Pero aclaró que no está en agenda una reforma de la constitución del país. Morales ha sido acusado de no poner freno a la corrupción, cooptar la Justicia y los medios de comunicación estatales o de tener afán de perpetuarse en el poder. Durante su gestión, que comenzó en 2006, Bolivia ha experimentado un fuerte crecimiento económico, en el que la riqueza en materias primas ha sido utilizada para reducir los niveles de pobreza en un 20%. Bolivia se ha convertido en el país con mejores proyecciones de crecimiento para este año. Además, Bolivia se ha convertido en el país con mejores proyecciones de crecimiento para este año, superiores al 5%, según organismos internacionales. Cuestionado sobre su política de nacionalización de industrias estratégicas y sus planes de futuro, Morales descartó que vaya a haber más grandes estatizaciones. Morales firmó un decreto aprobando mayores ayudas para las mujeres víctimas de violencia doméstico, uno de los grandes reclamos de los colectivos feministas a los candidatos durante la campaña electoral. Bolivia encabeza la lista de países latinoamericanos con más casos de violencia contra las mujeres. La Organización Panamericana de la Salud ubica a Bolivia a la cabeza de la lista de 13 países de Latinoamérica con más casos de violencia física contra mujeres y es el segundo en cuanto a violencia sexual. Y colectivos feministas habían acusado a Morales de machista por hacer comentarios o bromas ofensivos contra las mujeres.

Elecciones en Brasil de pronóstico reservado

A solo días para la definitiva elección presidencial en Brasil, los dos candidatos, la actual presidenta, Dilma Rousseff, del Partido de los Trabajadores (PT), y el senador Aécio Neves, del Partido de la Socialdemocracia Brasileña (PSDB), aparecían empatados en los sondeos, una oleada de sospechas y acusaciones de corrupción habia sacudido una campaña electoral ya de por sí convulsa. El que fue director de abastecimiento de la mayor empresa pública brasileña, la petrolera pública Petrobras, Paulo Roberto Costa, testificó ante el juez que en esta compañía existía un sistema de sobornos institucionalizado y que el PT se embolsaba entre el 1% y el 3% de todos los contratos que se ejecutaron desde 2004 a 2012. Lo mismo aseguraba el cambista, experto en blanquear dinero y socio de los negocios turbios de Costa, Alberto Youssef: "Por lo que yo recuerdo, no había empresa que en la época dejara de pagar". De cualquier modo, las acusaciones de corrupción que envuelven al PT, que se mantiene en el poder desde hace 12 años, marcan y marcarán el paso de la campaña electoral, del duelo entre Rousseff y Neves, que acaba el próximo domingo 26 de octubre. Rousseff acusa a la candidatura de Neves de espolear estas delaciones y de utilizarlas como munición electoral envenenada. "Qué extraño que esto siempre salga cuando faltan dos semanas para que la población vote", haciéndose eco de las declaraciones de Lula. Neves, por su parte, replicó: "Lo extraño son las delaciones mismas. Eso prueba que han robado en la mayor empresa del país. Y la presidenta no se indigna con eso, sino con el hecho de que se denuncie ahora". De otro lado la ecologista Marina Silva anunciaba finalmente su apoyo a Neves, con el objetivo de derrotar a la actual presidenta y postulante a la reelección, Dilma Rousseff. La líder ecologista quedó tercera en la primera vuelta con 22 millones de votos y su respaldo es considerado clave en la apretada segunda vuelta de las presidenciales. Rousseff pasó al balotaje con 41.59% de los votos, sobre Neves (33.55%) y Marina Silva (21.3%), que en algún momento apareció como favorita en las encuestas tras la muerte en un accidente aéreo de su compañero de fórmula, Eduardo Campos.

Maduro revela nombres de supuestos asesinos de Serra

El presidente de Venezuela, Nicolás Maduro, denunció el pasado 15 de octubre que el crimen del diputado socialista Robert Serra y su compañera María Herrera fue preparado durante tres meses y cometido por una banda denominada El Colombia. Los asesinos fueron grabados, desde el primer momento tuvimos los videos en las manos y la colaboracion de decenas de personas, con lo cual pudimos capturar a parte del grupo paramilitar responsable del crimen. Tengo la responsabilidad de la paz de la República, dijo Maduro al señalar que a Serra "le cortaron la fuerza vital en un crimen que sin lugar ha dudas ha conmovido la sociedad venezolana". En declaraciones a la prensa nacional y extranjera, el jefe de estado denunció además los intentos por manipular de mil formas el caso para desfigurar las investigaciones, imponer versiones que ya estaban preparadas y formaban parte del crimen. El objetivo, dijo, está en asesinar moralmente al joven diputado, como han hecho tantas veces. Con estas acciones, expresó el jefe de estado, aspiramos a entregarle al pueblo la verdad, para que se haga justicia a tiempo, oportuna y total. En la noche del 1 de octubre, Serra fue hallado muerto junto a su compañera Herrera, en su casa del barrio caraqueño de La Pastora. El desaparecido legislador fue el creador del Movimiento Avanzada Revolucionaria constituido por noveles generaciones, y se desempeñó como concejal en el Cabildo Infantil y Juvenil del municipio Libertador, de Caracas. Por sus vínculos con el hecho están privados de libertad Edwin Torres y Carlos Enrique García. Maduro dijo que una banda paramilitar colombiana planificó el crimen, pero no ofreció la identidad de los autores intelectuales del homicidio ni dio detalles sobre el motivo del crimen. "De los ocho autores materiales, tenemos a cuatro solicitados y a dos detenidos, que están convictos y confesos". Entre ellos se encuentra Edwin Torres, quien era jefe de escoltas del joven diputado. El presidente informó que enviará información a todos los gobiernos del mundo y a la Interpol para que cooperen en la investigación y captura de lo que llamó los "grupos terroristas interesados en desestabilizar la democracia en Venezuela". "Algunos de los detalles que dio Maduro habían sido adelantados por reportes extraoficiales de medios locales, pero el motivo del crimen, que según dichos informes fue el robo de grandes sumas de dinero que supuestamente tenía Serra en su casa, no fue confirmado.

Panamá considerado paraíso fiscal por Colombia, reacciones enérgicas.

La canciller de Colombia, María Angela Holguín, confirmó, el pasado 15 de octubre, que Panamá será considerado como paraíso fiscal a partir del 1 de enero de 2015. Las declaraciones de la canciller colombiana fueron dadas a conocer a través de una entrevista en RCN Radio. Panamá no es el único país considerado como paraíso fiscal por Colombia, toda vez que esta lista también incluye a otras 40 naciones. La noticia se da a conocer luego de que la vicepresidenta y canciller panameña, Isabel de Saint Malo de Alvarado, informara que daba un plazo de siete días para que Colombia sacara a Panamá de esta lista. " Como parte de sus argumentos, Holguín recordó que Argentina, Brasil, Ecuador, Chile y Perú también consideran a Panamá paraíso fiscal. El gobierno panameño aprobó dar un plazo de siete días a su par de Colombia para que a través de un proceso de diálogo se excluya al país de una lista de paraísos fiscales. La medida fue adoptada por el Consejo de Gabinete y anunciada por la vicepresidenta y canciller del país. Luego de la conversación telefónica sostenida por el mandatario Juan Carlos Varela y su homólogo colombiano, Juan Manuel Santos, se ha decidido iniciar un proceso de diálogo en aras de la amistad de ambas naciones, indicó la canciller. El Gobierno colombiano anunció que insistirá en lograr un acuerdo con Panamá en materia de intercambio de información tributaria para retirarlo de la lista de paraísos fiscales, pero indicó que no aceptará presiones ni plazos como los dados por el gobierno panameño.

VENEAUTOCARS

VENEAUTO

! REGALATE EL CARRO QUE SIEMPRE SOÑASTE ¡

2007 Ford Explorer Sport Trac
Limited 4dr Crew Cab
$ 13.900
113,967 miles

CARROS DESDE
$ 2500
Cuotas desde **$150 al mes**

Ven y Aprovecha
Nuestros Especiales de Otoño

SACALE EL MAXIMO PARTIDO A LA COMPRA DE UN COCHE USADO

NO CRÉDITO *MAL CRÉDITO ¡NO HAY PROBLEMA¡
CRÉDITO 100% GARANTIZADO
Tenemos una opción para usted. Le orientamos para refinanciar su préstamo. Libérese de conflictos.
AYUDAMOS A REPARAR SU CRÉDITO.

¡Sorprendente ¡Nuevo inventario, Mayores Opciones
Hasta 2 años de GARANTIA / Ofertas Especiales

EL MEJOR CARRO AL MEJOR PRECIO

2013 Kia Soul Base 4dr Wagon 6A
51,224 miles
$ 12.900

2005 Toyota Sequoia SR5 4dr SUV
130,996 miles
$ 8.900

2011 Hyundai Sonata GLS 4dr Sedan 6A
92,096 miles
$ 11.900

2007 Honda Element SC 4dr SUV
115,252 miles
$ 9.900

2006 Honda Accord EX V-6 4dr Sedan
124,052 miles
$ 9.900

2011 Nissan Sentra 2.0 S 4dr Sedan
75,199 miles
$ 10.500

Más de 100 carros en Inventario

¿Necesitas un carro?
¿Quieres cambiar el que tienes?

Si no lo tenemos... Se lo conseguimos...

VISÍTANOS HOY MISMO! TE SORPRENDERÁS!

7520 NE Waldo Rd Gainesville FL 32609
Tel. (352) 870 - 2278 / (352) 367 - 4439 // www.veneautocars.net

• Deportes • Entretenimiento
• Salud • Educación • Local
• Inmigración • Noticias

ANUNCIA AQUÍ
El periódico de la familia hispana

(352)342-9804 / (352)207-6824

conexión Latina
El periódico de **nuestra** comunidad

BUSCA LAS 10 DIFERENCIAS Y COLOREA

CRUCIGRAMA

HORIZONTALES

1. Que tiene forma de abanico.
2. Primer período de la era terciaria. Lavan, arreglan, componen.
3. Principio, razón de una cosa. Alarga, prolonga.
4. Carbonato de sosa natural. Conjunto musical para dos voces. Tejido transparente de seda.
5. Voz inglesa que significa red. Preposicion. En ingles condimento que da sabor a la comida, (mineral, marina y vegetal.)
6. Consonante de DADO. Que no se puede quitar de donde está.
7. Lo que puede servir de amparo en un peligro. Nombre bíblico de varón.
8. Asaras ligeramente una cosa. Diosa hindú de la Belleza, la Fortuna y la Felicidad.

VERTICALES

1. Fértiles, productivas, prolíficas.
2. Alabaré, ensalzaré. Respuesta en negación.
3. Que vive en el agua (fem).
4. Manifestación fisica de afecto, cariño o pasión. Pronombre personal.
5. Género de gasterópodos pulmonados terrestres, de concha alargada y cónica que viven en Europa y Asia occidental. Rostro.
6. Artículo neutro. Hacer dócil un animal.
7. Tercera vocal. Junto, agrupo. La primera.
8. Miembro viril. Voz que significa fuerza.
9. Plantígrado peludo. Sindicato Italiano de Solidaridad.
10. Producía o rendía beneficio o utilidad.
11. Producir una contusión.

EVOLUCIÓN DEL HOMBRE Y EL COMPUTADOR

HUMOR

Risas... risas... y mas risas!

Cortitos.

Una francesa se lo hace estirar todo: la nariz, la piel de la cara, etc.... Finalmente, el cirujano plástico le pregunta:

¿Desea la señora algo más? Sí. Quisiera tener los ojos más grandes y expresivos. Nada más fácil, señora. Enfermera: traiga la cuenta, por favor. *** Le dice un médico a otro: A este señor hay que operarlo enseguida. ¿Por qué? ¿Qué tiene?... Plata, mucha plata.*** En el consultorio, el paciente le muestra a su médico el resultado de unos exámenes de laboratorio. El médico los analiza con cara de preocupación y le dice al paciente: Vamos a tener que mandarle a hacer una plaquita ¿De tórax, Doctor? NO! De mármol*** Doctor ¿Ud. piensa que después de esta operación voy a volver a caminar? Claro que si...porque va a tener que vender el auto para poder pagar la factura de la Clínica...!*** Dos enfermeras comentan al ver pasar a un médico: Qué bien que se viste el doctor Garcés! Si, y qué rápido¡¡¡¡ *** Doctor ¿qué puedo hacer para que durante las vacaciones mi mujer no quede embarazada? Llevársela con usted. *** Una paciente de sesenta años le pregunta al doctor: Oiga doctor, cuando subo la pendiente para llegar a mi casa me fatigo muchísimo, ¿Qué me aconseja tomar? Y el médico le responde: Un taxi, señora. *** Vasectomia. Un hombre va a ver al urólogo y le dice que quiere hacerse una vasectomía. El doctor le dice que es una decisión muy grande, y que si lo había comentado con su esposa e hijos, y el señor le contesta que sí, que votaron 17 a 2.*** ¿Papá, los marcianos son amigos o enemigos? ¿Por qué lo preguntas, hijo? Es que se están llevando a mi abuelita. Pues entonces, son amigos!!! ***ANATOMÍA PATOLÓGICA INFORME: Estimado Sr. Zabala: Tenemos buenas noticias para Ud., la mancha rosada del pene no era gangrena, sino lápiz labial. Atentamente, El Equipo de Patología. P.D.: Lamentamos la amputación. ***

De todo un poco!

Llega un borracho al médico, el médico le trata de demostrar que tomar licor es malo y se lo demuestra con una lombriz, primero la mete en un vaso con agua y la saca y no pasa nada, luego la mete a un vaso con vino y la lombriz muere en pocos segundos. Luego le dice a su paciente: ¿Ya ves lo que le pasa a los que beben mucho? Sí doctor, contesta el borracho, Es una suerte ¡Nunca tendremos lombrices! *** Papá ¿cómo es que mi nombre significa monumento hecho con una roca? Tú eres bobo o que te pasa Manolito. *** Tengo la sensación de haber estado antes aquí. ¿Por qué lo dices?. El wifi se me ha conectado solo... *** Julián, mi mujer me ha dejado una nota en la nevera que decía: Me voy porque esto ya no funciona. Y yo pues llevo dos horas revisando este cacharro y esta nevera enfría de lujo...No entiendo. *** En el médico: Doctor, me duele esta pierna Eso es cosa de la edad Ya, doctor, pero esta otra pierna tiene la misma edad y no me duele...*** Tía Teresa, ¿para qué te pintas? Para estar más guapa. ¿Y tarda mucho en hacer efecto?

Cosas Que pasan.-

Tras una semana de duro trabajo, Carlos y Adriana, deciden irse de camping durante el fin de semana. Después de cenar, se fueron a dormir a una tienda de campaña. Horas más tarde, Adriana se despertó y codeó a su amigo, diciéndole: Carlos, mira el cielo y dime que ves...Veo millones y millones de estrellas...Y eso que te dice?, replicó Adriana. Astronómicamente, que hay millones de galaxias y potencialmente billones de planetas. Astrológicamente, que Saturno está en Leo... ...Cronológicamente, que son aproximadamente las 3 de la madrugada... Teológicamente, que Dios es Todopoderoso y nosotros somos pequeños e insignificantes. Meteorológicamente, que mañana tendremos un hermoso día. Y a ti Adriana, que te dice? Carlos, TU SIEMPRE CON TUS PAYASADAS! NO TE DAS CUENTA QUE NOS HAN ROBADO LA TIENDA DE CAMPAÑA? *** Un árabe consigue una lámpara, la frota, el genio sale y le dice: Solo te puedo conceder un deseo. El árabe le muestra un mapa y le pide paz para el Medio Oriente. El genio le dice que eso es imposible, ya que tienen 5.000 años en guerra y no lo han logrado aún, que pida otra cosa más fácil. El árabe pide una mujer joven, bonita, cariñosa, con sentido del humor, que se interese por el sexo, limpie, lave, planche, cocine, que no hable mucho, que sea fiel, que no sea celosa, que no le importe el dinero y que no pregunte tonterías... El genio suspira y le dice: Pásame el mapa asqueroso ese, pa' ver como soluciono el tema del Medio Oriente!!!!! *** La ONU acaba de finalizar la encuesta más grande de su historia, la pregunta fue: "Por favor, conteste a la siguiente pregunta: ¿qué opina de la escasez de alimentos en el resto del mundo?". Los resultados no han podido ser más desalentadores, la encuesta ha sido un total fracaso debido a que: Los europeos no entendieron que significaba "escasez". - Los africanos, en general, no sabian que era "alimentos". Los argentinos no entendieron que significaba "por favor". Los americanos preguntaban "que era el resto del mundo". Y los cubanos extrañados pedían que les explicaran que era "opinión"...

Si quieres compartir algún chiste con nosotros envíalo a:

humor1aconexion@hotmail.com

En esta edición colaboraron:

Iliana Troches, Ramiro Gómez, Fernanda Blanco, y Victor Rivera.

CRUCIGRAMA

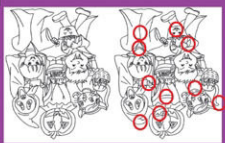

HOROSCOPO

Acuario
De enero 21 a febrero 18

Continúe centrado en la esperanza, la fe y la inspiración para lograr el éxito. Si viaja al exterior, existe la posibilidad de conocer a una persona extranjera, quien se convertirá en un apoyo importante en su vida. Posibilidades en los juegos de azar. Podrían presentarse altibajos muy marcados en el ámbito económico.

Tauro
De abril 20 a mayo 20

Haga uso de su originalidad, creatividad e imaginación. En el amor, podrá consolidar sus objetivos. Oportunidad para establecer uniones y formar familia si no la tiene. Tendrá mucha suerte en los juegos de azar. Trate de no perder tiempo por su tendencia a soñar mucho y concretar poco.

Leo
De julio 23 a agosto 22

Podrá apoyarse en su sabiduría, buen juicio, objetividad y sentido común. En el ámbito laboral, obtendrá excelentes resultados si logra reorganizar los asuntos relacionados con la comunicación y establecer alianzas con las que podrá tener nuevas oportunidades. Dificultades en los asuntos de la familia. No es momento de inversiones con bienes inmuebles.

Escorpio
De octubre 23 a noviembre 22

Cambios inesperados marcarán el comienzo de un nuevo período. Su actividad laboral y sus intereses académicos podrán ser impulsados con apoyo proveniente del exterior. Contará con ayuda de personas mayores para alcanzar sus metas profesionales. Evite confusiones y malentendidos en su actividad laboral.

Picis
De febrero 19 a marzo 20

Alcance el dominio de la voluntad sobre los instintos. Aproveche para expandir su círculo social. Es hora de tomar decisiones en el amor y de avanzar hacia sus objetivos. Serán positivas las inversiones en bienes raíces. Evite que le afecten pensamientos negativos, trate de establecer planes o metas que concentren su atención y esfuerzo.

Géminis
De mayo 21 a junio 21

Utilice su coraje, fortaleza y energía para sortear las circunstancias. Tendrá maravillosas oportunidades financieras. En el ámbito laboral, obtendrá muy buenos resultados si logra darle un nuevo enfoque a su actividad. Trate de no expresarse de manera impulsiva sin medir las consecuencias; pues eso podría provocar malentendidos con su familia y permanentes discusiones con su pareja.

Virgo
De agosto 23 a septiembre 22

Circunstancias positivas y buenos resultados en todos sus propósitos. Aproveche para reestructurar aspectos relacionados con su dinero y hacer inversiones de mediano y largo plazos. Buenas oportunidades de formar sociedades productivas. Posibles problemas de salud relacionados con el sistema circulatorio. Sea precavido en los medios de transporte terrestre.

Sagitario
De noviembre 23 a diciembre 20

Abra su mente a los cambios y termine asuntos que ya no dan espera. Suerte en los juegos de azar. En el amor, habrá muchas oportunidades. Aproveche para avanzar, mediante estudios y capacitaciones, en su profesión. Absténgase de relaciones afectivas ocultas, pues las consecuencias serán nefastas y le traerán grandes sufrimientos.

Aries
De marzo 21 a abril 19

Conocimiento y sabiduría son sus aliados. Tendrá fuerza entusiasmo, y determinación para enfrentar los retos. Buenas oportunidades de negocios con bienes y propiedades. Posibles viajes. Oportunidades académicas. Sea cuidadoso en los asuntos legales.

Cancer
De junio 22 a julio 22

Los resultados dependerán de sus acciones pasadas. Su vida se verá rodeada de entusiasmo y optimismo que le permitirán proyectar sus metas, así como sus aspiraciones laborales. Serán muy oportunos los viajes al exterior. Deberá ser cuidadoso en los medios de transporte terrestre.

Libra
De septiembre 23 a octubre 22

Suavice su temperamento. Es mejor el predominio de la razón y la inteligencia sobre la pasión y las emociones. Será apropiado reorganizar diversos aspectos de su entorno y abordar nuevas disciplinas relacionadas con la alimentación y el ejercicio. Se ven nuevas oportunidades laborales en el horizonte sobre las cuales usted tiene algunas dudas, pero si decide arriesgarse y tomarlas, se le abrirán caminos que le traerán muchas satisfacciones.

Capricornio
De diciembre 21 a enero 20

Analice cómo ha utilizado sus oportunidades. Su agudeza le permitirá notar el más mínimo detalle. Desde el punto de vista laboral, será un trabajador eficiente, meticuloso y perfeccionista, y obtendrá resultados muy importantes. Deberá ser cuidadoso en los asuntos legales. Podrá tener dificultades con sus socios.

Libra
Kate del Castillo, Actriz
10-23-1972

Escorpio
Leonardo DiCaprio, Actor
11-11-1974

¿SabiasQue?

Halloween, también conocido como Noche de brujas o Día de brujas, es una fiesta de origen celta que se celebra en la noche del 31 de octubre, cuyas raíces están vinculadas con la conmemoración celta del Samhain y la festividad cristiana del Día de Todos los Santos, celebrada por los católicos el 1 de noviembre. El día se asocia a menudo con los colores naranja, negro y morado y está fuertemente ligado a símbolos como la jack-o'-lantern (calabaza gigante hueca con una vela dentro). En 1840 esta festividad llega a EE.UU. y Canadá, donde queda fuertemente arraigada. Sin embargo, no comenzó a celebrarse masivamente hasta 1921. La fiesta adquirió una progresiva popularidad en las siguientes décadas. Originalmente el truco o trato (en inglés «Trick-or-treat») era una leyenda popular según la cual un espíritu malévolo deambulaba por pueblos y aldeas, yendo de casa en casa pidiendo precisamente «truco o trato». De no hacer trato usaría sus poderes para hacer «truco», que consistiría en maldecir la casa y a sus habitantes. Como protección surgió la idea de crear en las calabazas formas horrendas, para así evitar encontrarse con dicho espectro. La internacionalización de Halloween se produjo a finales de los años 70 y principios de los 80 gracias al cine y a las series de televisión.

Las cifras de esta festividad podrían superar en EE.UU. los 8,000 millones de dólares. Más de 2,000 millones de dólares se destinarían a la industria de los dulces, que vende alrededor del 8% de su mercancía anual esta noche. Para la fecha, 900 millones de toneladas de calabaza se producen, lo que representa el 80% de la cosecha anual, alcanza para hacer 60 millones de pays. Más de163 millones de consumidores celebrarán el Halloween. Los consumidores planean gastar, en promedio, 27.85 dólares en comprar o hacer un disfraz. Se espera un gasto de 370 millones de dólares en disfraces para animales. El gasto podría subir hasta los 10,000 millones si agregamos algunos rubros más como la renta y venta de películas de terror, gasto adicional en comida (no solo dulces) y bebidas alcohólicas, así como un aumento en la compra de gasolina. Según el Buró del Censo de Estados Unidos, hay más de 42 millones de niños entre 5 y 14 años, de los cuales se espera participe el 72%, mientras que las casas potenciales para pedir dulces superan los 120 millones.

Decir Houdini es pensar en magia, una leyenda de la magia y el escapismo de encierros en tierra, aire o bajo el agua. Murió a sus 52 años, muchos creyeron que su muerte se produjo en una de sus actuaciones donde era esposado colgado de los pies y sumergido en un acuario que se cubría con una manta. Sin embargo trascendió que en realidad en un reto de fuerza y resistencia, recibió varios golpes en su estómago, a consecuencia de esto su apéndice, inflamado por una apendicitis, acabó por resentirse más rápido conduciendo a una peritonitis. A los pocos días acabó por desmayarse en una actuación. Tras ser hospitalizado el actor murió el 31 de Octubre de 1926. En honor a Harry Houdini, muchos magos alrededor del mundo cada 31 de octubre celebran sesiones para invocar su espíritu. Paradójicamente Houdini luchaba con fuerza contra los espiritistas, a quienes consideraba unos ladrones que se encargaban de engañar a la gente y jugar con sus sentimientos. Durante muchos años se encargó de desmentir sus trucos y de publicar sobre sus muchos engaños. Tras su muerte, ideó un código compuesto por 10 palabras que solo su mujer sabía. Le dijo que si efectivamente los espíritus del más allá podrían comunicarse con los vivos, él lo haría usando este código. Pero aunque durante 10 años muchos espiritistas intentaron establecer contacto con el mago, afirmando que lo hacían, su esposa jamás recibió el código.

20 Latinas

1. **Bailando** — Enrique Iglesias Featuring Descemer Bueno & Gente de Zona
2. **Eres Mia** — Romeo Santos
3. **Propuesta Indecente** — Romeo Santos
4. **No Me Pidas Perdon** — Banda Sinaloense MS de Sergio Lizarraga
5. **Odio** — Romeo Santos Featuring Drake
6. **6 AM** — J Balvin Featuring Farruko
7. **Hasta Que Salga El Sol** — Banda Los Recoditos
8. **Tus Besos** — Juan Luis Guerra 440
9. **Travesuras** — Nicky Jam
10. **Y Asi Fue** — Julion Álvarez y Su Norteño Banda
11. **Cuando Nos Volvamos A Encontrar** — Carlos Vives Featuring Marc Anthony
12. **Soy El Mismo** — Prince Royce
13. **Ay Vamos** — J Balvin
14. **La Historia de Mis Manos** — Banda Carnaval
15. **Tenerte** — Luis Coronel
16. **Como Yo Le Doy** — Pitbull Featuring Don Miguelo
17. **Passion Whine** — Farruko Featuring Sean Paul
18. **Quien Se Anima** — Gerardo Ortiz
19. **El Aguitado** — Jorge Valenzuela
20. **Llegaste Tu** — Luis Fonsi Featuring Juan Luis Guerra

Ahora en Ocala

Celebra con nosotros el "Mes, Hispanidad"

Rice & Beans BBQ

Hispanic & International food

Gran Evento de Apertura
Para toda la familia

SABADO
OCTUBRE 18
De 12 m a 6 pm

El Restaurante que los Hispanos Esperaban

Invita: Southern Regional Paso Fino Horse Association

SRPFHA (Southern Regional Paso Fino Horse Association)
Asociación de caballos de Paso Fino Diagonales en Ocala

Exhibición de caballos de paso fino

Ven y disfruta de una maravillosa demostración de hermosos caballos de paso fino y aprende sobre los diferentes estilos, categorias, criterios de competencia y juzgamiento. Criadores, expositores montadores y propietarios de la asociación compartirán su experiencia y conocimiento con los asistentes.

Evento Gratis

Ocala es el centro de entrenamiento y crianza de caballos de Paso más grande en los Estados Unidos.

Musica en Vivo

Baila al Ritmo de Salsa, Merengue y Bachata

Entretenimiento Para Niños

AHORA EXQUISITA
PANADERÍA INTERNACIONAL

Buñuelos, Pandebono, Gran variedad de panes

GRAN ESPECIAL De Lunes a Jueves
Con la compra de dos almuerzos o cenas, adquiera la tercera a mitad de precio
Valido hasta Octubre 31

A partir del 18 de octubre => Lunes a Viernes 7:00 am a 8:00 pm Sábados 9:00am a 8:00pm Domingos 9:00am a 6:00 p.m.

16580 S. Hwy 475
Summerfield FL 34491

Tel. (352)347-7433 Fax. (352)347-7434

Ahorrando Más..! Haciendo Más..!

EL PODER DE

THE HOME DEPOT

Transforme su Casa
Construya un Hogar

Ponle con tus manos un estilo único a cada esquina de tu hogar
Usted puede hacerlo, Nosotros podemos ayudarle

HISPANIC FAMILY WORKSHOP
APRENDA DE LOS EXPERTOS

OCTUBRE 25 TEMA DE INTERES
10a.m. a 11:30a.m.

Próximos Workshop programados para
NOVIEMBRE 29

LO ESPERAMOS

- Aprenda que materiales y herramientas son necesarios.
- Aprenda a hacerlo usted mismo sin ayuda.
- Asociados bilingües llevaran a cabo el taller en su idioma

UNA TIENDA CERCA DE USTED ... VISITENOS HOY MISMO ¡

Lady Lake	871 North Hwy 27 Lady Lake, FL 32159	**(352)751-7600**
Leesburg	10825 US Hwy 441 Leesburg, FL 34788	**(352)742-1252**
Ocala	3300 SW 35th Terrace Ocala, FL 34474	**(352)873-1144**
Gainesville	5150 NW 13th Street Gainesville, FL 32609	**(352)371-8459**
Gainesville	7107 NW 4th Blvd Gainesville, FL 32607	**(352)332-7440**
Lake City	215 SW Home Depot Drive Lake City, FL 32055	**(386)755-0761**